No 8914 Shanghai Monday June 3 1929. THE EASTERN TIMES Published every morning including Sundays

時報

民國十八年六月三日星期一
今天三張 售大洋二分
第八千九百十四號
中華郵政特准掛號立券按照總包特別優待寄遞之報紙

商務印書館新出版物

今世中國實業通志

吳承洛編 二冊定價二元五角 郵費七分半

編者研究國內工商業有年，此書係據其親歷十餘省調查所得之結果，并參考各項公私紀錄而輯成。全書分礦冶業及製造業兩大編，凡三十六章，三百餘節。國內各種重要實業，靡不應有盡有，各就材料上、技術上、管理上作有系統的紀載。取材豐富而新穎，尤多數字的統計。凡有志經營實業，及研究中山先生實業計畫，暨留心國內實業狀況與其發展史者，均不可不讀。

特價一元五角（六月底截止）

清代通史卷中

一冊 定價四元 郵費一角五分

蕭一山著 本書上卷於去歲出版，曾受學術界之熱烈推重。茲續出卷中，始於乾隆中，而終於道光鴉片之戰，實爲有清一代最有聲色之時期。內容共分四篇：第一篇乾隆之鼎盛及嘉慶之中衰，第二篇清代前期之經濟狀況，第三篇經學極盛時之清代學術，第四篇十九世紀之世界大勢與中國，卷首附列清代外交約章表。讀者於此卷中不惟可知有清極盛時代之概況，即中國現代所受於帝國主義者之侵凌，亦可於此知其所從來矣。

中國最近三十年史

一冊定價八角 郵費五分

陳功甫著，取材自中日戰役孫中山先生開始革命運動起，至民十三孫先生北上止。對雖不以革命史命名，而以革命爲編輯主眼。於此三十餘年間之政治、外交、兵事以及民衆運動各方面，純以客觀的態度，爲有系統的敘述，以見前此辛亥革命之所以造成，與今日國民革命之必要。

▲新時代史地叢書四種

各國社會主義運動史

一冊定價五角 郵費二分半

華超編 本書在上編中，略陳社會主義之定義、起源、派別及其與他種主義之比較。下編直敘各國社會主義之運動史，着重於歐美，而尤注意於德、俄、英、法、意諸國。至於社會主義之國際運動方面，亦略述及。

世界各國無產政黨史

一冊定價五角 郵費二分半

劉秉麟編 首述國際間無產政黨聯合史，次述英、德、法、美、俄各大國之無產政黨組織，最後略述其他各國無產政黨組織之經過狀況。敘學說則力求簡明，敘事實則力求首尾貫通，尤能時時顧及各國社會上之歷史的背景，使知一種學說與一種運動之發生，其來也有自。

世界大戰史

一冊定價六角 郵費二分半

陳叔諒編 所述大戰經過及其前因後果，綱舉節要，條目分明，最適於一般社會閱讀之用。書中特別揭明此次大戰爲各帝國主義發展極盛而衝突之必然結果，復詳述大戰對於中國之影響，尤多警闢之論。

德國現代史

一冊定價五角 郵費二分半

張世祿編 書分十章，首述帝國主義、國家主義、社會主義與民主主義在現代德國互相消長之局勢；第二章至第八章敘十九世紀以來德國之重要政況；最後兩章則敘述一九一四年來德國在大戰中之形勢及其新共和國的產生，與最近的政況。

心理學叢書 心理學與遺傳

郭任遠著 一冊定價二元五角 郵費七分半

著者前在美國時曾以提倡否認本能及心理的遺傳，引起該國心理學界的大爭論。此書十章十七萬言，即將此問題源源本本地討論。首章述遺傳在最近生物學中的位置；中述關於本能情緒及其他心理遺傳種種概念、歷史及實驗，復以嚴厲批評的態度，詳述現代心理遺傳的學說及事實；末後數章評述最近反對心理遺傳之經過、社會心理學者反對本能的眞相及其錯誤、行爲學者對於此問題的態度；最末一章詳述著者否認心理遺傳之種種理由，而側重心理遺傳的觀念不合於最近生物學上關於遺傳及發育的學說一層。不但爲心理學者所必讀，凡哲學家、倫理學家、教育家、社會科學家、生物學家，尤其是優生學家及一般研究犯罪與精神病之遺傳者，各宜人手一冊。

心理學叢書 人類心理學要義

美國 H. C. Warren 著 趙演 汪德全譯 一冊定價二元五角 郵費七分半

這是一本不帶偏見的心理學入門書。其主旨在調和內省派與行爲派。其心理學概念之根本特點，在著重神經系統及與神經系統相關聯之接受器與運動器。至若思想與言語間之密切關係，遺傳的行爲與習得的行爲間之區別，關於態度及品格各方面之討論，本書均有新穎之主張。全書十六章，系統分明，圖表豐富，並附心理學詞彙等，實爲他書所鮮見。

呂特奇論 生理衛生學

美國 J. W. Ritchie 著 羅廣庭譯 一冊定價一元六角 郵費五分

全書分人身、骨骼、筋肉、食物、消化、循環、呼吸、腎臟、神經系統、五官以及病種、運動、救急法等十四篇。每篇附有習題若干則，最後附生理學中西名目表，以便勘對。

★ ★ ★

兒童科學遊戲

林履彬編 二冊 定價各八分 郵費各一分

採取科學原理，編成遊戲。表面上有類魔術，實際上是實驗科學。

城市平民教育叢刊 北平之表演平民學校

一冊定價三角 郵費一分

詳述北平表演平民學校籌備的經過，各種測驗的方法，及從表演平民學校所得的經驗，可供實施民衆教育的參考。

文學研究會叢書 追求

茅盾著 一冊定價八角 郵費二分半

「追求」和「幻滅」「動搖」是有聯續性的三個中篇小說。本書所寫照的，是一班在革命壯潮中經過幻滅動搖後不甘寂寞，仍有奮進的熱望的青年。書中許多人物的性格和見解雖不是同一模型，而他們都不免有些脆弱，所以追求的結果都是失敗。

現代短劇譯叢

焦菊隱譯 一冊 定價一元二角 郵費五分

根據 Alice M. Smith「現代代表作家短劇集」，集譯柴霍甫太戈爾等重要作家的短劇十二篇。譯筆灑脫，不失原文彩色。

★ ★ ★

柳公權玄祕塔

一冊 定價一元 郵費二分半

此爲初拓完全本，不特字數多於他本，且鋒鋩畢露，神采奕奕。用宣紙精印，定價特廉，以供學校書法課之需。

石濤山水精品

一冊 定價二元八角 郵費二分半

石濤紀遊圖詠

一冊 定價二元四角 郵費二分半

山水精品一冊，石濤晚年精構，爲無上希有之妙品。畫境奇闢，筆情出靈嚴而縱恣。題跋不下十數家，何子貞跋語讚至苦瓜和尚，奇變狡獪，無所不有矣。林君磊齋去秋得此冊後，續獲紀遊圖詠，每幀後有何子貞精楷書苦瓜和尚論畫語錄一章，並雜錄前賢題畫各詩，及名人題跋。兩冊皆由本館借印流傳，尺寸悉照原式，裝潢亦求一致，以便合購。

陳藍洲畫集

一冊定價二元 郵費二分半

此冊專集陳藍洲先生遺蹟，山水逼肖鹿床，花卉不讓蒙泉，當時海內極相推許。是集前有李慈銘、譚獻、鄧璟、吳慶坻、陳寶琛諸公題詩，後有林紓、汪洛年、吳徵諸畫家長跋。

三民主義教育 中學新歌

沈秉廉編 一冊定價六角 郵費二分半

選用詩歌式的名曲，請以發揮三民主義的歌詞，計凡十首。曲調雄壯高尚，歌詞流利曉暢。每曲均附有伴奏，興趣濃厚深長，足以陶冶新青年的情感與德性。

★ ★ ★

新時代初級小學三民主義教授書 第二·四·六冊 定價各二角 郵費各一分
又 社會教授書 第二冊 定價二角五分 郵費一分
又 常識教授書 第八冊 定價二角五分 郵費一分
又 算術教授書 第三冊 定價二角五分 郵費一分
又 工用藝術教科書 第一至三冊 定價各一角五分 郵費各一分
新時代高級小學三民主義教授書 第三四冊 定價各二角五分 郵費各一分
又 公民教科書 第一冊 定價八分 郵費一分
又 國語教授書 第二冊 定價三角五分 郵費一分
又 歷史教授書 第二四冊 定價各三角 郵費各一分
又 地理教授書 第四冊 定價三角五分 郵費一分
小學文法測驗量表甲 第一類 定價四角 郵費二分半
同上說明書 一冊 定價五分 郵費一分
小學圖形智力測驗說明書 一冊 定價五分 郵費一分

教育雜誌

二十一卷 第三號 每月一冊一角 全年一元二角

中國學校教育之史的觀察……陶希聖
籌備「中央心理學研究所」之建議……郭一岑
日本青年學生思想之出路（河合榮治郎原著）……張運中
行爲主義之論戰（上）……林仲達
杜威的蘇俄教育印像談……倪文宙
普通兒童之保護事業……陸宗贊
學習律……牟永錫
語體文應用字彙研究報告（續）……敖弘德
小學兒童不良習慣之改正……韋息予
小學實際問題（續）……沈百英
續愛的教育（再續）……夏丏尊
職業指導的問題……趙鈇塵

教育界消息
北大風波之重興 中華圖書館協會年會紀略 宿遷土劣僧匪之暴動 民衆教育之萌芽 雜訊（四則）

商務印書館

美麗牌香煙
每洋叁罐

中國華成烟公司出品

上海 南京路平望街口
冠華帽莊二十週紀念
破天荒大犧牲
六月一號起至三十號止
奉贈本利現金一天
支店地址
第二支店閘北杉板廠橋北堍
第一支店虹口華記路口
第三支店浦東楊家渡東大街中
抽得日期再行露佈 外埠退欵寄費奉贈
支店購貨贈送一例

贈金辦法
本號始創於宣統三年監製各種瓜帽以來頗受各界歡迎惟國貨草帽竟未發明而舶來品充斥市上金錢外溢不可深計本主人有鑒於此聘請專門技師悉心研究歷年貢獻與社會年來精益求精至此駕駕與舶來品之上今值二十週紀念之期特舉行偉大犧牲一天凡在六月一號起至三十號止向本號購帽者請將發票保留至七月一號當衆請各主顧推舉代表一人監抽發票存根一天譬如抽得十五一天請是日惠顧諸君持原發票向本號現金贈送部退取該發票上本利如數照此奉贈血本辦法乃本號新發明之大犧牲非市上空言搪塞可比請愛國諸君幸勿失此良機

永安公司
夏季大減價祇有四天

西裝
內衣襯衫
運動用品
大減價只有四天
中國內衣公司
上海南京路郵局隔壁

先施公司
夏季大減價祇有四天

上海中國墾業銀行開幕廣告

本銀行已收足資本國幣二百五十萬圓經股東會議決總行移設上海英租界寧波路六十五號擇於國歷六月六日正式開始營業津行改爲分行仍在天津法租界六號路原址照常營業特此通告

董事長兼總經理　秦潤卿　常務董事　王伯元　梁晨嵐　董事　周宗良　徐寄廎　何谷聲　董占春　王仲允　李組紳　李馥蓀　監察人　徐補孫　趙仲英

經理室六二〇〇六　總行經理　王伯元　副理　各科　有線電報掛號　九五九五　電話

南洋華僑教育會議開會通告

本會議定六月五日上午九時在國立暨南大學校長辦公室舉行開幕式……至十一日（星期日除外）每日上午九時至十二時……本會會員……寄膳宿……

留美眼光學師高大經通告

鄙人辭去精益眼鏡公司職務後、自設公處於英華街祗因該處房屋不敷應用、特於即日起遷往九江路六號照常營業、兼配眼鏡、尚希各界不時賜教爲幸　高大經

中國化學工業社招請國內外各埠特約經銷處

本社創設於民國元年、所製三星牌商品、都百數十種、品質精良、久受社會贊許、茲爲普及起見、除下列地方已設有總經理處外、招請國內外各埠特約經銷處、合意者請逕函上海河南路四四四號本總公司文書處接洽、利益優厚、並備有各項經銷章程、及出品詳細價目表、函索即寄、

三星牌出品種類

甲種	香皂　牙膏　各種化妝品
乙種	蚊煙香　各種藥品
丙種	美味觀音粉　三星醬油精　果子露
丁種	醬色
戊種	炭酸鎂

總經理處

湖北省	甲種	乙種		漢口後花樓交通路保成里十五號儲新公司
湖南省	甲種	乙種		長沙司門口十號成美號
寧波	甲種	乙種		寧波崔衙前後河大豐昶號
廣州	甲種	乙種	丙種	廣州楊仁里永源貿易公司
香港	甲種	乙種	丙種	香港大道中二三三號永源貿易公司
八打威	甲種	乙種	丙種	爪哇吧城陸潤記公司
小呂宋	丙種			中華商業公司

上列各埠已設有總經理處、如欲就近批購各種出品者、請逕向各該總經理處接洽

西湖博覽會志

集物產文藝之精華　供全國人民之觀摩

◉地點　杭州西湖勝地　◉日期　自六月六日起　◉時間　每日上午八時起 下午八時止

滬杭甬鐵路管理局車務處開駛遊覽西湖博覽會專車廣告

興長安均可　七下上午七點三十分由上海北站開下午十二點十五分到杭州西站　專車下午七點另五分由杭州開下午十一點五十分到上海北站……特別快車……

路者本路爲便利遊覽西湖博覽會乘客起見定於六月六七八九日四天每天開駛往返專車各一次……　車務處謹啓

滬寧鐵路管理局標購紫銅鍋爐板等件廣告

本局呈奉　核准標購紫銅鍋爐板黃銅鍋爐管鋼車胎鋼輪及地軸紫銅桿鋼板等件如願投標者請向上海北車站鐵道部材料……

經營猪皮猪骨猪毛油渣小腸等商人注意

市內吳淞兩處……衛生局投標……以前在南市毛家衖……年六月十日起至十九年六月十日止……上海特別市衛生局啓

胡鴻基緊要啓事

鴻基從未出名代個人或團體募捐間近來屢有不肖之徒假借鴻基或衛生局名義向各處勸募捐款殊堪痛恨特此鄭重申明嗣後如再有上項事件發生希即扭送公安局各區所罰辦爲荷特此啓事

中國國民黨上海特別市第三屆中小學校黨義教師檢定委員會通告

希志願受檢定各員於規定日期內遵照規定手續報名應試勿延爲要特此通告（計開）㊀報名日期　自六月五日起至六月十四日截止㊁報名地點在市教育局㊂報名手續……

第一號　本會以舉行檢定在即……　主席　童行白

銀行業傳習所招生廣告

（程度）以高級中學及大學預科畢業或高級專門學校肄業二年以上者投考普通班二年畢業……（名額）普通班五十名特別班二十名（報名手續）詳載章程內可向本所函索附寄郵票六分（報名地點）上海北四川路底同濟路一五七號本所（報名及考試日期）自六月三日起至六月二十五日止除星期日外每日上午九時至十二時下午一時至四時過期不收七月一日二日考試（考試地點）假四川路上海青年會（考試科目）國文英文中外歷史地理代數幾何經濟概論口試凡考特別班者除考上列科目外須另考簿記一科

董事長　朱成章　主任　余日宣　啓

電訊

蔣主席求和平

電閻偕馮會談

◎蔣介石電閻錫山、大略請如煥章肯即日下野出洋、當代呈中央許予寬容、盼我兄偕同煥章南來會晤、或寧或滬、請商定見復等語、（北平二日電）

閻錫山派員迎馮

◎閻錫山到運城後、派朱綬光賈景德赴華陰迎馮、閻在運城覲候、（北平二日下午七時電）

◎本日此間接到報告云、閻錫山三十日上午十時由五台河邊村赴太原、當晚偕馮之代表丁春膏乘汽車赴運城、家族亦同行、昨日下午已抵運城、（北平一日東方電）

閻錫山要電

馮能如約和平立見

否則擁護中央不落人後

◎閻總山了日電某要人、西北大旱、大兵進擾、貽人民憂、弟擬邀馮出洋、以保持中央威信、馮能如約、和平立見、否則弟擁護中央、不落人後、（北平二日下午一時電）

馮玉祥未赴運城

因通緝令電閻詢問

◎馮玉祥復閻錫山電、急願來運一談、問政府有通緝令、確否、閻復電云、兄如來運、矢志服從中央、弟呈請中央爲兄擔保、因我輩做事、應以正義爲歸、中央對兄決無惡意、（北平二日下午十一時電）

劉鎮華赴運城

◎劉鎮華二十三日抵太原、二日赴運城謁閻、（北平二日下午七時電）

馮軍善後問題

◎太原電、關於西北軍善後諸事、馮已委托韓復榘石友三辦理一切、但其中有應行與中央接洽事項甚多、極希望由閻錫山代陳中央、俾西北將領得以安心服務、（北平二日電）

韓復榘抵鄭州

收束軍事

◎韓復榘抵鄭州、用第三路總指揮佈告、收束軍事、（北平二日下午七時電）

時報定報價目　本埠及日本一個月一元　三個月二元九角　六個月五元七角　九個月八元四角　全年十一元　南洋歐美一個月二元　三個月五元八角　六個月十一元四角　九個月十六元八角　全年念二元　報費先惠郵票九五折算

廣告刊例　「封面及評前」二行起碼每日每行一元四角「圖畫時報」每行七角卅四字高三行起碼地位須於三天前預定「新光」每方寸一元五角「新聞欄內」每日每行四角五分「普通地位」五十字起碼每日每字一分二厘「彩色廣告」加一色手續費十元二色四十元三色九十元四色一百六十元地位格色須預向本館廣告部接洽

本報編輯部設於上海浙江路二十五號（小花園南首）電話中央六一二〇四　營業部設於山東路A字六號　電話中央六一二〇一　電報掛號二五一四

曹汴間無馮軍

蘭封以西　鐵路未壞

◎行營息、由曹至汴、沿途無馮軍、蘭封以西、鐵路未壞、開封仍駐馮騎兵二團、（北平二日下午七時電）

馬鴻逵抵鄭州

孫殿西退　鄭汴安謐

◎馬鴻逵三十一日電何應欽、謂三十一日晨隨韓抵鄭、鐵甲車及火車均扣留、孫良誠龐炳勳聞已由洛西退、鄭汴安謐、（漢口一日下午九時電）

◎二師政訓處印勸馮部效順標語十萬張、一日派飛機往西北散發、（漢口一日下午九時電）

大元寶・滴珠是清宮貢物

存金城鹽業兩銀行

北平當局嚴密調查

◎交民巷金城銀行、存有清室大元寶甚多、每個重廿五斤、並滴珠三千多筐、現被軍警機關查出、向該行經理周作民究問存款人姓名、又鹽業銀行亦存有此項貢物、係大明年鎮庫之寶、當局恐係從清宮盜出、正在嚴密調查、（北平二日下午七時電）

水案條件定期簽字

◎水案條件商妥、爲道歉・撫恤・還屍・復工及撤陸戰隊五項、定六日簽字、（漢口二日下午一時電）

豫東電話修復

◎路局電話一日已可達開封、豫東所毀電桿已修復、（徐州一日下午九時電）

黃河堵口經費撥到

◎滬濟生會捐到利津扈家灘黃河堵口經費六萬元、省府撥到五萬元、日內開工、（濟南一日下午十時電）

隴海車通歸德

◎隴海西車已通歸德、歸汴毀軌、亦已開始修復、（徐州二日下午四時電）

彭匪由粵竄贛

◎湘南彭匪德懷、已由粵屬長江竄贛、省府電粵贛會剿、（長沙三十一日電）

江大輪上匪徒

將收票員投諸江中

爲首者十八人在漢拘獲

◎江大輪船此次由下游開來漢口、駛至馬當附近、有匪徒若干名因需索未遂、將買辦間收票員投諸江中、船長及大副皆華人、圖停船施救、爲匪徒毆擊阻止、此間當局先得電訊、故昨日該船抵埠時、曾派憲兵登船拘獲爲首者十八人、（漢口三十一日路透電）

蔣主席

電獎湘軍犒賞十萬

◎將對湘軍討逆來電獎勉並犒賞十萬、（長沙三十一日電）

請吸天橋牌香烟　請吸天橋牌香烟

李明瑞進佔梧州

李白黃竄黔

◎吳尚電、李宗仁白崇禧黃紹雄決棄梧竄黔、李明瑞師三十一日可佔梧、本師王旅、亦即可抵梧、四縱隊左翼佔乾河、右到東安以蟹形陣攻梧、二縱隊已佔馬江司、（長沙一日下午四時電）

梧州商民乞和被拒

◎梧州商民二十七日推代表謁龔傑元、請和平息戰、爲龔拒絕、謂應戰應守、當局自有權衡、地方治安、本人當負完全責任、（香港二日下午七時電）

首都火警頻傳

一日間　四處火

水龍難應付

◎連日天氣乾燥、南京連日遭火災、三十一日夜花牌樓大火、燒去共和書局等家、二日晨內橋府東街一帶又遭火焚、起火者係華美書坊、共燒去商店二十餘家、同時蘆妃巷亦起火、下午太平巷五洲影戲院又全燬、水龍四出、幾難應付、（南京二日下午六時電）

王劉歡宴各國專使

玄武湖　園遊會

◎本日午後四時、在玄武湖五洲公園開外人慰勞園遊會、係王部長發起、十八國特使隨員皆出席、至八時散會、（南京二日東方電）

◎二日下午一時、劉紀文歡宴十八國專使及羅馬教皇代表五十餘人、三時半散、四時王正廷夫婦在五洲公園開茶會、各公使及華僑代表到三百餘人、進茶點畢、均乘船遊湖、三時後始散、各專使定四晚離京回平、法日各使四晚赴滬、（南京二日下午十時電）

外交當局否認

俄國要求撤退使館

◎外交部當局、否認柏林電報所言俄國因哈爾濱俄領事館被查抄、要求中國將在俄中國公使館及領事館撤退、且下在寧之駐俄代使朱紹陽氏聲稱、余未聞有此事、余於十日以內、將返莫斯科、屆時當知眞相、（南京二日東方電）

三使今晨呈國書

◎日義德三使、改三日晨呈國書、（南京二日下午十二時電）

芳澤將由青赴平

膠路局已備車

◎芳澤定二十日到青島、來濟乘津浦車赴北平、膠路已備車、（濟南一日下午十時電）

陳濟棠出巡肇慶

兪李楊定期首途

◎陳濟棠擬五日出巡肇慶、（香港二日下午七時電）

◎三十一日由省運夫百八十餘赴肇慶、兪作柏李揚敬楊騰輝均未出發、定二日或三日首途、（香港二日下午七時電）

王寵惠赴滬

定八日放洋

◎王寵惠定三日晚赴滬、八日放洋、（南京二日電）

蔣胡等赴湯山

◎蔣昨晚赴湯山、二日晨胡漢民等亦去、（南京二日下午十時電）

各方討馮種種

◎各界討馮大會、定三・四・五日在三鎮分期舉行、（漢口一日下午九時電）

◎濟南各團體組討馮會、定名爲濟南討馮市民大會、昨早九時在市黨部成立籌備會、（濟南一日下午七時電）

維他命二大作用之新學說

「維他命」爲現代科學上最新奇最偉大之發見物、其對於一切動物體之功效、實大有不可思議者、其種類極多、現已發見ABCDE五種、而以「維他命A」即「三德維他命」爲最重要、故德國風克博士Dr. Funk名之曰「第一種生活素」、其功效範圍極廣泛、雖有五種「維他命」、然各有其特殊之功效、而其共同之作用、得分爲二點、

㈠促進發育・保持壯健・

㈡增加免疫「傳染病」性・

脚氣病與維他命之關係

脚氣病之原因、爲白米中不含有之一種特種毒素之作用、亞洲民族以白米爲常食、故每患此病、在歐美人中、不知有脚氣病、該病於每年六七八九月最盛、考其原因、原該時新米尙未上市、所食者皆係陳米、陳米較諸新米、含「維他命」量爲薄殘、故食之多發生此病、如以「三德維他命」服之、則已患者痊愈、未患者絕無發生之虞、

預防傳染病之新醫術

世界著名科學家洪特氏Reid Hunt曾實地試驗「維他命」之抵抗有毒物及傳染病之偉效、將甲鼠飼以缺乏「維他命」之食物、又將乙鼠以服之「維他命」、後同時予以毒物及傳染病菌、甲鼠立卽病死、乙鼠健康如常、自此以後、全世界醫學界皆謂「維他命」確有傳染病之免染性、故常服「三德維他命」者、必不致患肺病・瘧疾・黑死病・腦膜炎等一切可怖之傳染病、

●●●有恃無恐●公開實驗●●●

▲第一次　▲不取分文　▲送一百萬份……

肉體痛苦、起源不一、但苦雖苦、不可久忍、解除先決首重止痛、但欲於止痛劑中、求不含毒質絕無流弊之完善聖藥、惟最近新發明之「甘露晶」耳、其配製之原方、珍貴神秘、奏效卓越、迥絕塵寰、迭經中外各國實驗證明、今特公開實驗、能於**數十分鐘**內、立奏奇效、以一百萬份贈送同胞、備函來索、分文不取、面臨不贈、因招待夥所未能也、來信寫明上海四川路一二二號美商三德洋行甘露晶實驗部、迅速寄送、每人限一份、以資普及、如購一盒、大洋六角、寄費暫時免加、附送詳細說明書、各埠三德分行各大藥、均有出售、

……本發詳細說明書函索即寄……

勝過魚肝油念五倍

德國風克博士發明▲第一種生活素▼**三德維他命**　每瓶服七大洋兩元　每打大洋二十四元

謹防有名無實僞品

……各埠三德分行各藥房均售……

三民主義是救國主義　三德靈藥是救世靈藥

漢口前花樓正街三德洋行
南京花牌樓太平街三德洋行
廣州[illegible]三德洋行
香港中環[illegible]三德洋行
紹興城[illegible]三德洋行
北平西單[illegible]三德洋行
大連市浪速町[illegible]三德洋行
天津法租界[illegible]三德洋行
長沙[illegible]三德洋行
杭州[illegible]三德洋行
九江[illegible]三德洋行
奉天[illegible]三德洋行
靑島[illegible]三德洋行
太原[illegible]三德洋行
廈門[illegible]三德洋行
雲南[illegible]三德洋行
哈爾濱[illegible]三德洋行
開封[illegible]三德洋行
新加坡[illegible]三德洋行
台灣[illegible]三德洋行
廣東[illegible]三德洋行
廣西[illegible]三德洋行
贛州[illegible]三德洋行
重慶[illegible]三德洋行
寧波[illegible]三德洋行
汕頭[illegible]三德洋行
溫州[illegible]三德洋行

美商三德洋行　上海四川路一二二號　電話第一七〇三一號

滬記者團在平之酬酢

◎滬記者團今晨參觀故宮博物院、由處長俞同奎引導、午赴江蘇同鄉會茶會、丁錦致歡迎詞、午後赴河北省黨部茶會、常委梁子靑致歡迎詞、組織部長張淸源報告歷年工作、及今後計劃、晚省政府市政府及總部行營聯合招待、並約平津各報記者六七十人作陪、商震致歡迎詞、希望報界注意四點、一求眞是非、二勿迎合社會病態心理、三注意民生問題、四願平津報界亦外出視察、且就今後橫的方面視察全國及蒙藏、縱的方面視察省縣市鄉村、俾貢獻更大、（北平三十一日電）

北平公債市況

◎二日公債市、九六暗盤二零八、（北平二日下午七時電）

空前未有

孫中山先生之奉安大典

獅子山鳴砲百零一響　中外執紼者十萬人

全市靜默三分鐘誌哀　各地舉行奉安公祭

六月一日總理靈櫬舉行奉安、是日上午三時、各參加奉安人員、均齊集於中央黨部前中山大道一帶指定地點集合、斯時獅子山炮台鳴禮砲一百零一響致敬、四時由中央黨部進發、

戒備

自中央黨部起至陵墓止、由首都衛戍司令部、首都公安局各派幹練軍警、分任警戒、荷槍實彈、站立兩旁、路旁復背立軍警、舉槍作欲擊狀、槍上刺刀、禁止通行、並由黨童子軍担任糾察、自行車隊往來梭巡、担任傳達、序秩井然、此外復有航空署派飛機多架、翺翔天空、散發各項奉安傳單、並担任空中戒備、至靈櫬過後半小時、方恢復交通、

布置

沿途共有牌樓數十座、計內蒙指委會・黑龍江省政府・江蘇省政府・浙江省政府・交通部・司法行政部・陸軍第四師等、陵墓佈置、係將各方贈送輓聯禮品懸掛陳設、井然有條、極呈莊嚴肅穆之象、馬路兩旁居民住屋牆壁、均有石灰粉飾、一片白色、

行列

參加奉安送殯行列秩序、首由護靈鐵甲車兩輛、在前開道、總指揮乘馬執旗導行、（第一行列）㈠騎兵、官長一員、乘黑馬、執旗開導、㈡騎兵三名、乘黑馬、背槍護旗、㈢騎兵二名、乘黑馬、背槍分執黨旗、㈣騎兵三名、乘黑馬、背槍護旗、㈤軍樂隊、㈥騎兵一連、執長矛、（第二行列）㈠軍樂隊、㈡步兵一團、槍口朝下、㈢農民代表、㈣工人代表、（第三行列）㈠海軍軍樂隊、㈡海軍陸戰隊、鎗口朝下、㈢海軍官長士兵、槍口朝下、㈣商民代表、㈤學校代表、（第四行列）㈠警察樂隊、㈡警察官長士兵、㈢學生團體代表、㈣婦女團體代表、（第五行列）㈠軍樂隊、㈡外賓、㈢海外華僑代表、㈣各編遣區各師旅各艦隊航空隊代表、㈤各省市政府代表、㈥京內各機關職員、計有建設委員會、中央軍校訓練總監部、中央大學行政院首都公安局審計院中央國術館、禁煙委員會、振災委員會衛生部、江寧縣政府、交通部、江蘇電政管理局郵務管理局、外交部、財政部、工商部、敎育部、司法院、司法行政院、最高法院、檢察署、法官懲戒委員會、江寧地方法院、農鑛部、國府賑務處、內政部、鐵道部、靈菓拱衛處、考試院、立法院、財政委員會、行政院、國府文官參軍兩處等各機關公務員、㈦各省市黨部及特別黨部代表、㈧南京特別市黨部及所屬各級黨部全體執監委員、㈨中央黨部全體職員、（第六行列）㈠軍樂隊、㈡步兵一連、槍口朝下、㈢遺像亭、（第七行列）㈠軍樂隊、㈡各國專使、㈢國府委員及各特任官吏、㈣中央執監委員、㈤總理親故、㈥總理家屬、㈦靈車、㈧步兵一連、槍口朝下、（第八行列）騎兵一隊殿後、執長矛、朱培德爲總指揮、谷正倫姚琮劉紀文任担任指揮、

執紼人員

（甲）各國專使、計日本芳澤謙吉、英藍浦森、美馬克謨、參贊貝庫諾、法瑪泰爾參贊歐安樂、義大利華雷參贊查腦、荷蘭歐登利、德卜爾墨參贊飛師爾、比華思洛義紀佑穆西維巨可、西班牙嘎利德參贊格愛羅古巴嘉嘎、丹麥艾克福、巴西蘇爾恩、挪威歐勒、葡萄牙費爾德、瑞典雷堯武德、羅馬剛毅、教庭康斯登太尼、印度甘大新、波蘭魏登特爾、土耳其福特爾捷克墨度、（乙）中央國府委員暨特任官吏、計到蔣中正胡漢民戴傳賢譚延闓于右任王寵惠張繼吳敬恒蔡元培趙戴文孔祥熙朱培德魏道明陳立夫劉紀文程天放陳果夫楊樹莊邵力子宋子文葉楚傖王正廷王伯群朱家驊褚民誼陳嘉佑古應芬焦易堂劉文島方覺慧傳秉常李文範張道藩劉蘆隱桂崇基克興額陳肇英吳鐵城林森鄭洪年陳紹寬唐生智張之江唐紹儀許世英范鍾秀陳耀垣周啓剛楊杏佛蔣夢麟易培基宋淵源賀耀祖葛敬恩陳儀王柏齡等、（丙）外賓有國府顧問寶道頭山滿犬養毅梅屋等（丁）總理家屬有孫科孫科夫人及兩公子孫小姐宋慶齡宋藹齡宋美齡宋子良宋子安陳秉先陳夫人陳鐵珊戴恩賽夫婦黃鍾書夫人孫美夫人簡當夫人簡吉常小姐及革命先烈廖仲愷夫人何香凝朱執信夫人等、（戊）各省市黨部及特別黨部代表各省市政府代表、僑代表、農民代表、工人代表、商民代表、學校代表、學生團體代表、婦女團體代表等、共約十萬人、

執紼服裝

中央委員國府委員各特任官吏、均着藍袍黑馬褂、孫科着黑馬褂黑袍黑帽、宋慶齡着黑布旗袍各機關各團體人員及代表等、均着白布制服、各專使外賓、均着本國大禮服、

禮節

（甲）移靈禮節在中央黨部內舉行、㈠就位、㈡肅立、㈢奏哀樂、㈣向靈櫬前行三鞠躬禮、㈤默哀三分鐘、㈥讀誄文、㈦奏哀樂、㈧行三鞠躬禮、㈨奉移、（乙）沿途致祭禮節、①在應停車之各大站、㈠全體肅立、㈡奏哀樂、㈢獻花圈、㈣讀祭文、㈤行三鞠躬禮、㈥禮成、②在不停車之各站、㈠全體肅立、經過後依次退、（丙）奉安禮節、①祭堂內、㈠就位、㈡肅立、㈢奏哀樂、㈣行三鞠躬禮、㈤獻花、㈥讀誄文、㈦總理家屬中央委員代表國府主席總理親故代表專使領袖恭移靈櫬進墓、㈧奏哀樂、㈨全體肅立默哀敬謹奉安（正午十二時）㈩恭移靈櫬人員送出墓門、各就原位肅立、㈩㈠參加典禮人員依次進墓門、瞻仰後退出、各就原位、㈩㈡肅立、㈩㈢行三鞠躬禮（奉安畢）㈩㈣奏哀樂、㈩㈤禮成、②祭堂外、㈠肅立、㈡奏哀樂、㈢向陵墓行三鞠躬、㈣全體肅立默哀敬謹奉安、㈤行三鞠躬禮（奉安畢）㈥奏哀樂、㈦禮成、㈧各依次退出祭堂、

抵陵情形

靈櫬抵陵墓時、各行列按指定地點肅立、執紼人員、恭候靈櫬降車、換槓升石級、槓夫計三十六人、兩旁軍警均舉槍致禮、軍官行注目禮、靈櫬至祭堂前平台、執紼人員恭扶靈櫬敬謹行禮、

觀衆

是日上午五時起、京市全城民衆及各地來京觀禮之人、扶老攜幼、鵠立於中山路兩旁及各路交叉處、由中央黨部起至陵墓、人山人海、熙熙攘攘、甚至馬路兩旁住宅屋頂、圍牆亦均站滿、異常擁擠、於靈車將經過時、由童子軍以放音器請觀衆脫帽肅立、靈車走過時、則齊向之行禮、靜寂無聲、

誌哀

在奉安期內全市民衆除下半旗停止娛樂停止喜慶宴會外、是日正午十二時起、市內一切交通汽車火車馬車人力車及其他各項車輛均一律停止三分鐘、全市民衆一律停止工作三分鐘、靜默誌哀、路上行人均駐足肅立、靜默三分鐘誌哀、並以電燈爲號、在十二時前三分鐘、將全市電燈放亮、市民見電燈放亮時、即須準備至電燈息滅時即停止工作、駐足默念、至電燈再放亮爲止、

誄辭

天生總理輔相裁成、範圍百世、覆育聲生、誨人諄諄、知難行易、此理既明、何功不洎、人倫道德、陵夷至今、發揮光大、拔人於禽、異學爭鳴、誕敷文敎、國之華兮、賴夫振導、國民革命、扶危定傾、後無來者、前無古人、建設國家、三民主義、獨先創行、聰明睿知、豈弟君子、博愛和平、神武不殺、此其至仁、睥睨羣雄、剷除非種、夷危芟荒、是爲大勇、於乎總理、乃聖乃神、巍巍蕩蕩、民莫能名、吾黨愼旃、齊心繼述、舊德前功、庶幾無失、石城虎踞、鍾阜龍蟠、山陵習吉、窀穸斯安、惟此閟宮、千秋萬歲、國以永寧、生民樂利、

電告

本黨總理孫先生靈櫬、業於十八年六月一日正午十二時、奉安於南京紫金山之陽、大典告成、謹電以聞、中國國民黨中央執行委員會東、

今日正午、總理奉安大典、已告完成、謹電奉聞、總理葬事籌備委員會東、

◎一日晨、奉安公祭、總祭壇設武昌首義公園、分祭壇設漢口民樂園、八時至十二時、各界分班致祭、各到數萬人、總壇何應欽主祭、分壇曾集熙三人主祭、何應欽演說、望繼續總理精神、完成國民革命、正午兵艦鳴禮砲一百零一響、市民靜默三分鐘、並停止交通、商店休業半日、機關團體學校工廠均放假、外艦亦下半旗、（漢口一日上午五時電）

◎各黨部團體機關學校、一日上午在省黨部大禮堂、逐次舉行公祭、（安慶一日下午二時電）

◎一日各界在十九道門開總理安葬紀念大會、到萬餘人、劉和鼎主祭、全市休業、各界休假、下半旗誌哀、正午鳴砲百零一響、全埠停止交通五分鐘、以表隆重哀悼、（蕪湖一日下午二時電）

◎一日各界在鐵路西開奉安大會、到萬餘人、岳維峻主席、（蚌埠一日下午五時電）

◎一日晨、各界在民衆俱樂部公祭總理、正午全埠靜默三分鐘、並休業一日、誌哀、（徐州一日下午四時電）

◎一日午各界在淮陰中學、舉行總理奉安公祭典禮、鳴砲十一響、（淸江浦一日下午一時電）

◎今早九時總理奉安、山東各界籌備會在南圩門外公共體育場開紀念大會、到有十餘萬人、由主席張金鑑致開會詞、婦女協會獻花圈、先由省黨部致祭、陳主席市黨部各級黨部各省委各團體以次致祭、陳主席恭讀祭文、省整委會王悲胡・總工會武竹亭・均有極悲慟之演說、全場莫不哀泣、至十時三十分散會、（濟南一日下午七時電）

◎一日奉安、全市休業停工、學校停課各國領事館輪船洋行均下半旗、十時在黨部開會、十一時半、厦門號飛機引黑布飛繞空中、正午全市電燈大明、靜默三分鐘、永績艦鳴砲二十一響、夜間特別戒嚴、（廈門一日下午六時電）

◎總理安葬紀念會、各界參加者數萬人、八時私祭、十時公祭、警備司令就城內外特加哨兵、嚴密巡察、（長沙一日下午四時電）

◎一日午各界在省黨部舉行奉安典禮、陳濟棠楊敬伍觀淇許崇淸及各機關團體代表、到八千餘人、陳銘樞主席、讀祭文、宣佈總理生平事略、（香港一日下午七時電）

◎總理奉安紀念大會、今早九點在千佛山下公共體育場開會、到八萬餘人、各領均到、陳調元讀祭文、（濟南一日下午十時電）

◎此間之總理奉安祭、於本日午後一時在天安門前於商震司令之下舉行、默禱三分鐘、向國旗及孫總理照相三鞠躬、列席者三千人、是日各國公使館及全市皆下半旗誌哀、（北平一日東方電）

◎美國各地人民與中國友好者均於今日與華僑各團體聯合舉行孫總理奉安紀念會、舊金山國民黨支部、今日亦舉行大規模之奉安紀念大會、各國領事署均派員參加、同時檀香山華僑在一大戲院召集追悼大會、馬尼剌各中國機關亦一律下半旗誌哀、各華僑相率聯合親友集合追悼、其他各州如芝加哥・紐約・洛斯安琪洛司・克萊扶蘭等處之華僑、亦均於是日開會追悼、（舊金山一日路透電）

◎一日午南昌各界舉行總理奉安大典羣衆大會、到十餘萬人、楊賡笙王均等二十餘人主祭、全場空氣極爲哀肅、當鳴禮砲奏哀樂時、羣衆幾至放聲痛哭、是日各學校均組織火車汽車宣傳隊、分赴南潯南樟路各站及本市各街講演、各商號多自動休業、各團體機關均停止辦公、（南昌二日電）

莘塔　金墅　望亭　甘露　泗涇……
靑浦　新橋　任陽　斜塘　黎里……
各處綁票刦案有關
太湖匪首吳大金之歷史

太湖匪首吳大金、在滬就擒、由駐蘇水警三區派艦提蘇、警區長提庭夜審、記其供詞如次、吳大金供、年四十二、安徽合肥人、民國二年、在浦東販私鹽、十六年二月間、有劉金波在皖組織西北軍司令部、委我爲營長、曾海山李守懷趙家駒等爲連長、均住蕪湖大中華旅社、劉因鎗械太少、不能成事、商量到上海想法、赴滬後、住客棧中、後由曾海山投奔吳棟臣、商酌到鄉間設法、乃至盛澤組織水面遊擊司令部、共五十餘人、當因餉械兩缺、遂到陶莊鎮刦得水警鎗械二十七支、洋一千餘元、翌日開莘塔、綁得王姓油車老班、勒贖五萬元、得一萬元、乃開北沈大廟港分贓、作七八十股分派每股二百六十元、我得八百多元、其時因李守懷他們想當差使、乃帶了鎗械四五十支、由陸路起岸、經泗安廣德回皖、我因不願回去、帶了親信六人至南潯賭場混飯、嗣因錢化完、於同年九月十六日起帮、有九十三人、船四只、槍十五支、在引渡村去太湖、到胥口、搶得水警鎗械十一支、後到金墅搶全鎮、得槍三四十支、又搶望亭槍船、得快槍四支、鋼砲一尊、後到甘露、在一董事家中搶得軍衣帽多套、槍十一支、盒子砲二支、手槍二支、並到商會、找會長捐款未遇、綁架甘露鄉間木行小主及一帳房、開船到桐港涇、我往呂舍、同時老大孔小和尙放火燒董事房屋、當夜望見兵艦燈光、知官警追來、乃開船經洋澄河到崑山、經靑浦到泗涇鎮、搶喜事人家、並刦當舖兩家、所得贓物並不多、約有金子七八十斤、銀飾三四担、流彈射傷一江北婦人手臂、我即給以四十元、命其醫傷、嗣開石塘灣過夜、到浙江織里、在里典質金銀、第一批質洋四千元、第二批質洋三千元、因當舖無錢、故祇質得此數、未幾即遇浙江省防軍開火、擊斃軍士五名、聽說江浙水警會同追剿、乃分贓、作一百零三股分、每股得金子九兩、並提出金子三十五兩購買盒子砲、分贓後同到織里鎮、

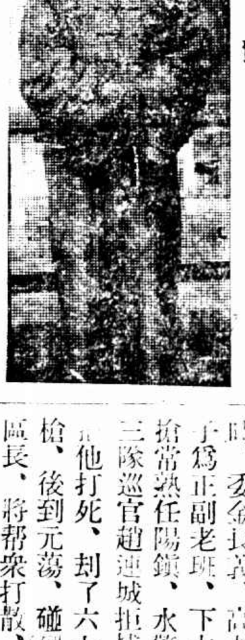

橫行蘇浙皖三省之匪首吳大金

吳縣日報贈

有葉幹五派代表馮副官送來軍衣六七十套、招撫我們、叫我們開崑山芭場收編、弟兄們因已有錢、多數不願、說到盛澤再接洽、船泊東北漾、我自已則往葉幹五家、後被水警剿擊、槍械均被取去、我後又至許副官家、將珠子廿餘粒交許代藏、大的有砲口大小、小的亦如蠶荳、後又至王參謀家躲避有廿餘天、因軍警搜捕甚急、乃逃浙江硤石、乘同鄉人米船往杭州回皖、十七年、再由鄉間出來、到三十三軍充當盒子炮隊隊長、後陶營長以我在蘇發財、向我敲竹槓、我遂借兵變機會、與陶開火、受傷、到蕪湖醫院治愈、再到上海、因找我的人多、故又三次起帮、在靑浦集合、有槍十九支、副老頭是金長義、高老蠶子、韓小肥子、開船到新橋、該處先有方老鬍子、高小二子一股、被搶得緝私船、架火焚燒、水警第二大隊長張思達據報、帶巡船三艘追捕、與我相值、遂將他擊斃、奪得槍九支、盒子炮二支、手槍一支、我亦受傷、到同里醫院、後復設法至南匯鄉下養病、後到長安、由得衛團總錢姓設法、將我送杭州醫治、我臨行時、委金長義、高老蠶子爲正副老班、下太湖搶當熟任陽鎮、水警十三隊巡官趙連城拒捕、他打死、刦了六七支槍、後到元蕩、碰到曹區長、將帮衆打散、後我回滬、至下半年、又組織起帮、經大隊水警追剿、綁了幾張票、弄到數千塊錢、度過殘歲、今年正月間出來、三月間再起帮、副老班是吳大禿子等、小老大是董老蠶子、李守江、小陳長勝、丁順才、許小六子等七個、共有七十五人、由上海開船到周家溪集合、開洋澄湖後、曾至斜塘借糧、弟兄要搶、我制止不住、遂聽他們動手、刦得鎗五支、盒子炮二架、後出西太湖、遇飛宏輪船、綁

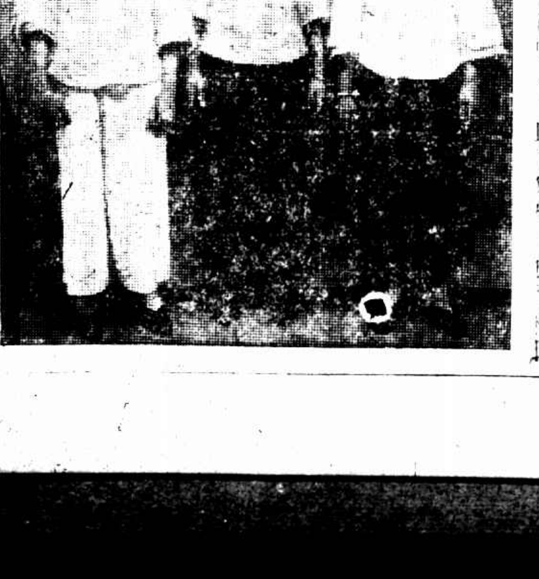

盜婦三名中間一名爲吳長發氏徐爲姚母氏全楊氏

吳縣日報贈

得五張肉票、派人先送肉票至上海、大帮由原路回周家溪、要搶浙江硤石、因斜塘案發生後、該處防備嚴密、結果乃搶黎里鎮云、（搶黎里等詳供均與前報所載略同不贅）最後龔區長訊其有無政治作用、供答有的、謂由前在崑山當過保衛團長之劉姓、介紹王昌明委我爲旅長、並云有軍餉二百十萬、連委任狀一同到上海、現在則尙未運到、他們之總機關則在上海某某花園等語

余剛實誠風潮

約一州一日中已熱斃二十二八、寒暑表曾升至攝

外把風、三人持槍打門入室、將楊滿堂捆綁、鳴

下午復由大會向公路局商借汽車數輛、環繞全市

法懲辦、

教育局長易人

海門縣教育局長姚宗壽、

徐州賣城風潮
環城居民護產遊行
縣府批定五項辦法

徐州城垣營地、經省峰批准、撥歸教育基金、一師在徐拆除城垣之後、旋由教局長胡錫三邀同地方、組織賣城基委員會、規六•五•四•三•二百元五等、標價售賣、詎日前北城夫子廟附近有貧民佔有城坡基地建屋者、共計七十二戶、不願拆除、而南城西夾牆附近有附城居住之葛某張某兩戶、爲界限問題、攔阻建築、致於二十五日南城附城居民、先行集合遊行、包圍教育局、教局職員從後門逃走、該民衆遂將局牌打碎、幸經公安局長郭釗鳴派警前往彈壓、始行解散、二十六日北城附城居民、又復會同南城、分處聚集、北城在紅廟、南城在人祖廟、集合之後、分道遊行、發貼標語、自稱環城居民護產大聯合、統計不下千人、公安局急行派警制止、復由縣政府派徐科長公安局派朱隊長在民衆俱樂部召集各代表訓話、囑令解散、推選負責代表、陳述意見、靜候解決、維時另有在外遊行之一部人民、竟至東城、將鄭姓購地新建之瓦屋一幢拆毀、公安局長郭釗鳴親自率警前往彈壓、始行解散、旋由縣政府公安局教育局會議、先行制止集會遊行、然後由委員會會議、風潮完全停止、嗣由環城民衆代表楊荷生周樹德張仁元周稚梅等呈縣請予處理、經縣府批定辦法如下、㈠城基決定變賣、㈡城根若買則賣、不買照地價納租、㈢城根地價照前定之價減少五分之二、其無力買者納租、㈣租稅標準照減價收百分之二、㈤收租辦法分兩次、上半年一次、下半年一次、㈥其他事項另斟情形辦理、此外縣府公安局均有布告、不准再爲聚衆、妨礙秩序、賣城風潮、至是乃告結束、（卅日）

一斤蝗蟲二斤米
管縣蝗蝻　如蚊如蠅

據管縣縣長朱之照呈報、該縣西南兩區十餘村、發現蝗蝻如蚊如蠅、食損田苗、爲害最烈、甚有每方尺地多至數千百者、該縣已組捕蝻隊加緊防治、並規定民衆捕蝻一斤、奬給小米二斤、布告周知、以示鼓勵、一面由縣長率同公安建設等局長親往各村督飭勘驗後、各村民衆一致動作、計三日之內、共收買蝻子一千餘斤、因之蝗勢大殺、惟聞鄰封各縣、亦有發現蝗蝻情事、深恐蔓延難治、已呈請建設廳通令各縣一律加緊防治

博覽趣事
小狐狸逃向山巔…追不獲
老道士試走迷陣…不得出

杭州西湖博覽會已決定六月六日開幕、其大部分工程、業已完工、記者昨赴會場參觀、所得趣事、略誌如下、該會大門工程已竣、惟大門內之壁畫、正由藝術院學生趕繪、各館正在積極佈置、孤山之放鶴亭旁、設有動物院、鐵絲籠中陳有狐狸猴子各項山禽等、其時最趣者、有狐一、將鐵絲網咬破、向山巔逃去、追已不獲、迷陣設於跳舞廳對面、工程將竣、昨有道士一、因聞迷陣不易走至中央、且不易走出、故該道士攜繩不少、進門時即懸之門首、即向陣中走去、其時有數工人在該處、見道士用繩而進即與之戲弄、將繩索剪斷、棨於他門、道士走至中央、即由繩之原路而出、詎已不得、走至二點餘鐘仍不得出其門、乃大呼、工人聞聲、設法爲之引道始出迷陣、往觀者大笑不止、均謂老道着迷、誠爲未開幕前之趣事、

國際記載
美國海岸大熱殺人

一日紐約電、美國大西洋海岸今日忽遭酷暑、僅紐約一州、一日中已熱斃二十八人、寒暑表曾升至攝氏四十三度、（國民社）

日商尙患華人抵貨
以親善二字電國府請願

二日東京電、大阪自由通商貿易聯盟昨日決議反對中國抵制日貨運動、致電國民政府蔣主席王部長曰、濟案寧案等中日重要懸案最近已經解決、不日行將改訂中日通商條約、將漸次協定兩國國交上新關係之基礎、吾人不勝欣幸之至、然貴國境內至今仍繼續抵制日貨運動之地方頗多、對於兩國經濟關係上、吾人甚以爲遺憾、本聯盟向以維持國際間通商自由之原則爲目的、玆特懇請平素考慮中日兩國親善關係之閣下對於本問題一加考慮、務望特別盡力速制止抵制日貨之運動、該聯盟又決議反對美國增加關稅案、（東方社）

日人竭力聯俄
眞親善耶？有所利用耶？

二日東京電、駐俄日本大使田中氏昨日啓程返任時在車站語東方社記者曰、「日俄漁區問題交涉目下進行順利、余此次到俄後當可告一結束、該問題解決後、即將開始日俄訂約交涉、且極有把握、此後再擬商訂郵便條約、此事若成立、實爲日俄親善之根基也、（東方社）

日本各方野火甚烈

一日東京電、樺太之山火至今尙未東海息滅、岸富內村之一千戶現在已瀕於危險、而又迄無降雨之兆、天空爲煙所掩、均呈灰色而晴、（電通社）二日東京電、庫頁全島之大野火、爾後愈加蔓延、野田町附近十里爲煙所蔽、自午後四時即須點燈、豐原四圍亦皆見煙、惟該市係在平原中、大約不致受災、（電通社）二日札幌電、北海道北部、亦起大野火於烈風中繼續蔓延、天鹽雄信內亦燒燬七十二戶、國有林四百町、亦歸烏有、火焰愈烈、東海岸亦覺危險、頓別方面亦準備避難、目下極其混亂、（電通社）

日人組織新無產黨

二日東京電、爲無產大衆黨所除名之左翼分子、計劃擁利彥氏爲黨魁、組織新無產黨、（電通社）

地方消息

蘇州

東吳攝影會展覽

東吳大學攝影學會、近擬舉行攝影展覽比賽大會、評判員業已聘定上海攝影名家郭承志楊永清史襄哉陳子彝文乃史等充之、聞此屆比賽作品、均須六寸大小、故會員多擇尤放大作品約有百餘件、比賽標準係根據人像風景與靜物三類而判、前三名則贈金牌（第一名）銀牌（第二名）露光計時儀、（第三名）、聞六月六日先行評判作品、七八二日則爲展覽之期、

緝私營下鄉剿私

緝私第六大隊長婁子雲、三十日得報告、西山夏侯堡、馬家村、東宅河、鹿村、東村等處、到有大批私鹽船五十餘艘、鹽梟均有手槍及盒子砲、私鹽每十斤售洋一元、紛向各該處人民兜售、以故人心恐慌等情、現在婁已令飭駐東山之第二中隊長李和興、會同總部內河游巡隊長吳漢章、及水公安七八兩隊、協同會剿矣、

常州

綢炭業繼糖商罷市

本邑國民救國會檢查日糖、與糖商發生衝突罷市、已逾四日、縣商會一再派員出外勸阻、無如糖商意、旨堅決、非達將違法封貨之公安局長撤職處分、不予開市、昨日全城綢緞煤炭兩業、已相繼閉門停業、爲糖商之後盾、

安西鄉盜刦傷人

本邑新閘車站附近路口、（即安西鄉第七村）、客民楊滿堂家、不意於二十九日下午十二時許、突來盜匪四人、一人在外把風、三人持槍打門入室、將楊滿堂捆綁、鳴槍威嚇、其妻楊嚴氏被盜用木棍擊開頭部、當被刦去大洋七十九元、小洋數十角、衣被物件甚夥、奔牛公安第十分局長湯人傑據報後、除前往踏勘外、已於六月一號呈報縣屬、派警協緝、

松江

研訊綁匪嫌疑人

莘莊孫祥雲於五月念一夜被匪行刦、並將孫祥雲架去、勒洋十二萬二千元贖票、接洽地點則在梁王廟前、惟此案與孫之姪、現[illegible]小學校長之孫守梅、及孫家之經帳何可人等兩人、均有嫌疑、由縣拘案秘密審訊、

鎭江

駐鎭英領將裁撤

鎭江關監督兼交涉員戴德撫、一日由京返省談及鎭江英租界年內可實行完全收回、惟須賠償僑鎭各西人所受之損失數萬元、屆時駐鎭英領事一員、即行裁撤、所有英領事署之房屋、即由政府備價收買歸我所有、

慈谿

岐山頭余姓被盜

慈南岐山頭商民余林富家廿九晚十時、盜匪八九人侵入、搶去金鐲一副、嵌寶戒子三枚、現洋八十餘元、衣服三十餘件、事後余其開具失單、交由村長余維喬轉報縣檢所追緝贓盜、

杭州

總理奉安公祭大會

杭州各界及民衆團體、於六月一日上午八時、在湖濱公衆運動場舉行公祭總理、參加公祭典禮者達五萬餘人、場中設指揮台一、演講台一、四週由軍警及各校黨童子軍維持秩序、到會團體計有省黨部、縣黨部各區分部、省政府、市政府、縣政府、民政廳、財政廳、建設廳等百餘團體、主祭省黨部李超英、襄祭省政府黨程鈞、市政府周象賢、救國會金曾煥等、舉行時由惠興女校唱哀詞、黃貞吾韓學詩獻花圈、並由主祭李超英報告總理事略、至十時許始散會、下午復由大會向公路局商借汽車數輛、環繞全市分發宣傳傳單、及分組演講、

餘姚

石堰鎭草帽行遭刦

餘姚石堰鎭合盛草帽行、爲魯徐二姓合股開設、念九午夜、行夥等正做夜工之際、突被匪徒六七人撞入、出木壳槍、驅行夥於一室、加以看守、搜刦一小時、攜贓至南[illegible]而逸、[illegible]及衣飾銀洋等等、共值千餘金、當即報官請緝

紹興

徵收店屋附捐

紹興店屋捐、向充警餉、由縣政府派員徵收、按月撥發、吳公安局長、近以警費支絀、特呈縣政府、請於該項捐款再加四成、以三成爲警察隊費、一成爲衛生經費、湯縣長據呈、除指令外、昨已轉函縣商會、請召集會議、如商情允洽、再請民政廳備案照徵、

嘉興

城區發生刦案

嘉興中國銀行庫長吳中天、二日上午十一時、因事至三官塘橋、行至外月河北市梢、突遇匪徒一人、袖出手槍、向吳恐嚇、吳見勢不佳、即將所有現洋七元、金戒一只、交匪求放、匪取物後即逸去、又北門外塘灣街于姓小雜貨店於二日中午十二時、突來顧客一人、至店買物、乘店夥取貨之際、即將帳櫃上所有友人寄存之大洋一百元、私竊而去、

嘉善

大土販上訴案解省

嘉善東門著名大土販王鑑清、前被縣獲案判處徒刑一年又四月、科罰一千四百元、王不服、向省上訴、昨奉到省令、已將王犯連同物證卷宗派警押解省垣轉投高等法院候訊、

勘査楓涇罷市案

楓涇南市半鎭前日突然罷市、嘉善吳掌衡縣長據報即親往勘查、至則尙有少數商店尙未開市、遂親往剴切勸令開市、並調查當時主使首要犯、已獲湯銘新、當解縣依法懲辦、

高郵

胡家莊贖回肉票

縣屬胡家莊居民毛彝之孫、前月被匪綁去、日昨由劉某代贖款洋一千二百元、往上海將伊孫贖回、

婆媳[illegible]

[illegible]思離世之念、[illegible]吞鴉片自盡、其婆恐遭禍端、因服毒喪命、及至楊某得知、無以挽救、痛哭不已、祇得備棺收殮

嘉定

高隊長宣誓就職

六月二日、縣警察隊長高寶琛、在公共體育場補行宣誓就職典禮、出席各界來賓及市保衛團全體警察隊等共三百餘人、

鎭海

柴橋鎭篾竹工人搗亂

柴橋鎭篾竹工人有三四百人之多、大都未向工會登記、二十九日午後、該業工人在魯班殿酬神、舉行宴會、與會到有三百餘人、該殿內本設有工會登記處、幹事爲王阿華陳邦友二人、王陳遂乘機演講、勸即登記、不料工人中有起而作激烈反對者、一時羣起附和、將登記處物件完全搗毀、且欲兇毆王陳、王陳遂即逃避、時有泥業登記員沃嗣香前來勸阻、頭腰均被打傷、當即舁入蘆江醫院醫治、次日由工整會毛常務報告高縣長、派長警至該鎭、査獲肇事犯俞光登一名、現在訊問中、（一日）

海門

楊近仁無罪開釋

上月本邑西隆楊近仁、被張小末姐控楊針斃其夫趙永才、由縣將楊拘押、現經楊上訴、由高等法院令行上海地方法院楊檢察官、偕同法醫顧南𡷫、蒞海開棺、檢驗結果、並非楊針斃、刻縣府已奉高院訓令、飭即依法審結、今

縣市發現共黨標語

縣市茅鎭、連日街道上、忽有人散發傳單標語等類、顯係共黨所爲、刻縣政府、已令飭團警注意偵緝、

教育局長易人

海門縣教育局長姚仁壽、因受教育界反對、辦事諸多棘手、特呈請中大辭職、聞已照准、中大改委商中校長王冰如充任、昨本邑教育參觀團、已有電到海證實、並請縣黨部監視姚之親信、（因姚已離職）以備交代、

[illegible]特產、頗著盛名、今年四鄉產量、極爲豐富、每株可獲一石餘、至二三石不等、現已屆成熟之期、滬蘇等埠、來海訂購者、極形踴躍、

如皋

西門外發生火警

二十八日下午七時許、縣城西門東瓜園地方農民吳禮廣家、不戒於火、一時火光燭天、紅映天際、隨經縣公安局消防隊、暨各門救火會馳往救護、奈該處附近河乾溝涸、取水維艱、延燒兩小時方能撲滅、結果焚燬吳禮廣等四家、共燬房屋二十二間、損失不貲、

僞造契約之敗露

岔河區民人錢少堂等於民國十七年三月中旬、價買吳美東業田五十六畝、繕立兩契、計正價洋五千七百元、乃錢等希圖短稅、竟將原立契約抹匿、另騰僞契赴縣謄稅、前經賣主舉發、由財務局査明、錢少堂報稅契價爲二千一百七十元、錢其盛爲一千七百元、計短匿契價至一千七百八十元之鉅、違章取巧、殊屬不合、現已呈縣吊契傳究、照章懲處、以儆效尤、而整稅收、

査獲可疑旅客

二十七晚十一時公安第二分駐所彭巡官、在賓興旅館元號房間、査獲有自稱南通縣公安第二十一區總稽査員劉錦森一名、行跡可疑、即將人物一併帶所、備文轉報總局核辦、昨經公安局司法課精密研訊、據供姓劉名子仲、在南通當兵、劉錦森係伊兄云云、再詢來如作何事業、則言語支吾、該局以劉言詞狡展、實非善類、隨即備文解送縣府訊辦、

暨南競勝樂華
結果二對一
樂華健將僅四人　少數觀衆欲退票

樂華出國遠征、醞釀已久、事前爲求充分之準備及陣法之聯絡起見、已約暨南大學足球隊作二度練習比賽、現雖當令已過、但實際上能收莫大之効果、故該隊於昨日下午四時、又約暨南交鋒於中華足球場、前往觀戰者達一千餘人、惟此賽係臨時召集、故樂華大部戰士、除去暨南基本外、尙有多數赴首都參加奉安典禮未返、故所餘强有力者、僅李惠堂•周賢言•陳虞添•王永劼•（王君係華北足球名將、於本屆加入樂華）等四人、故實力受大損失、而暨南則恃整個强軍、前鋒銳利、後衛堅固、開賽後、上半時暨南戴麟經打入一球、休息再戰、樂華從事反攻、李惠堂十分出力、當被陳虞添射入一球、暨南仍不放鬆、經多時之奮鬭、又被樂軍所湧進、結果暨南以二對一獲勝、裁判員邵驥、開賽之初、有少數觀衆、因樂華隊員未齊、爭欲退票、紛擾多時、經樂華幹事余衡之解說後、旋即平靜

男女九十三人
加入公開運動會

上海公開運動會、於前晚截止報名、計正式參加者、男子組有七十四人、女子組有十九人、共計九十三名、現協進會方面、正在從事編配、

中華棒球隊
初次出馬戰勁敵
結果六對八

中華棒球隊、旗鼓重振、恢復舊觀後、日來著意訓練、球藝猛進可觀、該隊特於昨日下午三時、約美艦海倫那作友誼比賽於中華棒球場、中華隊得首先擊球之權、其初聲勢頗盛、三局終了、竟獨得五分、頑强之海倫那、一無所獲、迨後彼方協力攻擊、五六兩局、激增八分、結果海倫那以八對六反敗爲勝、中華隊初次出馬、能得此成績、殊不易也、

市一小球昨賽結果

市一體育場、昨日有小足球友誼賽四組、結果如下、㈠冠華與筱星一比一和局、㈡七星勝白鵲四比二、㈢三義勝仙鶴一比〇、㈣慈三勝浙公七比三、

市校排球昨賽結果
今日有三組比賽

市校排球會、昨有三組比賽、㈠萬竹勝梅溪、二比一、裁判許學書、㈡通惠勝旦華、二比〇、裁判許學書、㈢明德勝南薰、二比〇、裁判張龍海、今日下午亦有三組比賽、㈠四時西成與南薰、裁判胡宗濤、㈡五時敬業與尙文、裁判許學書、㈢五時梅溪與唐灣、裁判張鵬颺、

通商盃乒乓聯賽
本星期秩序

日期	隊名	時間	地點	裁判員
四日	交大與愛惠	下午八時	郵務工會	王遐文
五日	已已與飛馬	下午八時	郵務工會	李傳書
	西洋職工與交大	下午八時	德會儉	陸耀輝
六日	交通與金星	下午八時	郵務工會	王遐文
	聯飛與郵船	下午八時	儉德會	盧仲球
七日	交大與郵務	下午八時	郵務工會	方克嚴
	華一與已已	下午八時	儉德會	李傳書
八日	交大與同濟	下午七時	郵務工會	王遐文
	冬華與郵船	下午八時	儉德會	陸佐律
九日	儉德與郵務	下午八時	郵務工會	阮耀輝
	冬華與同濟	下午七時	儉德會	吳茂聯

江大體育會議決
棒球錦標延至暑假後　添設足籃球乙組錦標

江南大學體育會、於昨日上午十時、在北京路六十號石潁律師事務所召集執行委員常會、列席者有中央大學盧頌恩•涂傳薷•暨南吳炎章•林淸池、光華王復旦•交通黃文建、大夏沈昆南•張長江、中公李年巽•黃祖馨•持志王振聲•談同會•等十餘人、首先改選本屆職員、當選者會長容啓兆、副會長吳蘊瑞、書記王復旦、會計黃文建、次議決、㈠本屆棒球錦標、目下正在各校大考、勢難如期舉行、決議展延至著假後舉行、㈡自本屆起、添設足球籃球兩項乙組錦標、

燕聲體育會
第一屆運動大會

燕聲體育會、成立半載、會員達百數十以上、昨爲該會第一屆運動大會、特請康馨殿女士給獎、健兒百二十人、爭逐於青年會草場、玆將各項成績列後、下禮拜日舉行分組小球錦標、

節目	第一名	第二名	第三名	成績
百米	楊錦章	楊錦馥	楊錦文	十二•八
二百米	葛雨田	楊錦馥	楊海濤	二十六•〇
四百米	葛雨田	楊錦馥	楊錦文	六十•八
八百米	楊漢義	王基恩	姚成茂	二分•三十四
跳高	楊國濤	楊錦馥	楊錦成	一米四五
跳遠	楊錦章	楊錦成	楊國淸	五米•四
鉛球	楊錦文	王基恩	楊根濤	十米•二

▲幼童組

節目	第一名	第二名	第三名	成績
五十米	王鍾琦	楊漢章	朱達三	七•八
百米	王鍾琦	楊漢章	趙寅波	十五•二
二百米	趙寅波	楊漢章	顧士榮	三十•〇
拾洋芋	楊木弟	潘雲林	楊維根	二十七•一
跳遠	許士良	楊漢章	王鍾琦	四米•二

交通管理學院近訊

▲經濟學會改選職事　該院經濟學會、爲中國經濟學會團體會員之一、近以學期將終、爰於前日改選、結果、宦鄉、陳宜、熊大惠、徐明翼、楊城、劉應麒等六人當選爲執委、▲編譯委員會成立　該院經濟學會出版部、近鑒於國內交通學術中文本之缺乏、爰組織編譯委員會、特聘校內外著名學者指導一切、從事編譯、選擇各種有價值之著作、在暑假期內譯竣、預備下學期開學時出版、▲臨別歡宴　該院四年級全體同學、因畢業在邇、特於昨晚六時、假座虹口味雅酒樓、歡宴該院徐院長、暨全體教職員、並餞送該院教授新任膠九鐵路車務處長鄭寶照、聞該級同學畢業後、赴美留學再求深造者、計有六七人、其餘均派在鐵路服務、

市國術分館館址遷移

上海特別市國術分館辦事處、原設於北四川路東寶興路口二二五號、玆因該處房屋、房東欲行翻造、限於五月底以前搬遷、該分館以辦公便利起見、本擬在全市覓一中心地點、惟刻尙未覓妥、而限期已屆、故于六月一日起暫遷至西寶興路天通庵路轉角、該分館第一教練場內辦公、

大夏劇社定期公演

大夏劇社第三次公演、籌備已達二月餘之久、日來各劇已練習純熟、定於本月六日下午三時、晚七時、日夜兩場、在校公演、公演劇本、計㈠父歸、陳凝秋導演、㈡可憐的裴加、㈢古潭的聲音、㈣住在二樓的人、上三劇爲田漢導演、南國社幷加入戲劇一幕助興、聞入場券本埠新月書店有代售、每張僅小洋兩角、又大夏劇社第二次公開戲劇演講、已請定戲劇家顧仲彝洪深等、定於本月四日（星期二）下午二時、在大夏學行、歡迎旁聽、

發起中國游泳研究會

本市游泳健將俞斌祺、青年會陸檳桐、兩江女子體育師範陸禮華、及市黨部職員葉秀甫•范爾堯•范韜林•葉鴻怡等、鑒於我國游泳技術之幼稚、特發起一中國游泳研究會、現擬廣徵男女會員、組織一强有力之團體、以養造就專門人才、爭霸下屆遠東運動會游泳錦標、凡素有游泳技能者、該會固極誠歡迎入會、即毫無經驗而有志研究者、該會亦願於若干小時內盡指導之責、會員不收會費、亦不收入會費、接洽處西門市黨部事務科葉秀甫、

球場一角

▲聯雄小球勝北星　聯雄小球隊、昨（星期六）與北星隊作戰於青年會球場、雙方旗鼓相當、惟聯雄前鋒聯絡有素、後衛巨固、劇戰結果、聯雄以一對〇獲勝、

▲中西足球勝青年　昨日（六月二日）上午六時中西大藥房、學生體育會足球隊、與青年足球隊、假大吉路公共體育場、作友誼比賽、公證人徐承論（青年隊隊員）結果中西以二對〇獲勝、

▲鴻安小球隊戰勝樂育　鴻安小球隊、昨與樂育在青年會操場交戰、比賽結果、成三對一之比、鴻安獲勝

▲健華小球錦標賽　健華千秋盃賽、於昨（二日）晨開幕、鐘鳴七下、兩隊球員、魚貫入場、先事練習、迨銀笛聲鳴、乃開始接觸、藍隊乘氣而進、屢破敵防、黑隊抵抗合法、相持十分鐘後、藍隊之萬瑞庭•吳仲祥先後中的、黑隊不甘人後、亦數度進攻、上半時二對一、藍隊占先、休息後再戰、黑隊利用鐵球、前鋒一擁而進、乃成平局、後藍隊先固後防、前鋒猛進、完場時、黃乙芳罰入一球、吳仲祥再來一個、黑隊無法可救、總結果成四與二之比、勝利屬諸藍隊、

學校日記

▲浦中附小　南市民家廠浦東中學附屬小學校、係楊斯盛最先創辦之小學、成立迄今已屆二十五週年、畢業校友前後不下六七百人、今屆該校將於六月八九兩日舉行二十五週紀念會、除陳列各科成績、表演各種遊藝、柬邀各界參觀外、並以屆時校友到者必多、特於八日下午開校友大會、討論修改章程及改選執行委員、更擬以校友師生之同樂會、以助興趣、

▲光華大學　今日下午一時、光華大學舉行成立四週紀念、並有遊藝、日場下午一時至六時、夜場下午七時至二時、

▲人文藝大　江灣路虹口公園斜對面人文藝術大學、深得各界所贊許、聞日來各處函索章程預備投考者甚多、並有多數研究藝術者要求開設夏令研究班、該校刻已積極籌備、教授皆爲當代名流、

十八年六月三日
第八百八十八期

時報新光 Eastern Times

大元寶每隻重廿五斤　滴珠三千筐　是清宮貢物　存北平金城鹽業兩銀行

太湖匪首吳大金之歷史

宋慶齡到上海　對政治不願發表意見

新勝轉運公司看貨檢查員被害　屍浮小濱中

天章紙廠汽鍋爆裂　工房坍塌　死傷六人

勞勃生路火燒草棚二百間　一嚇一跌送兩命

中山先生奉安各地之盛況

Ⓐ無錫之宣傳大會　張鏡叔

Ⓑ濟南市總工會赴車站迎櫬　子琳照相

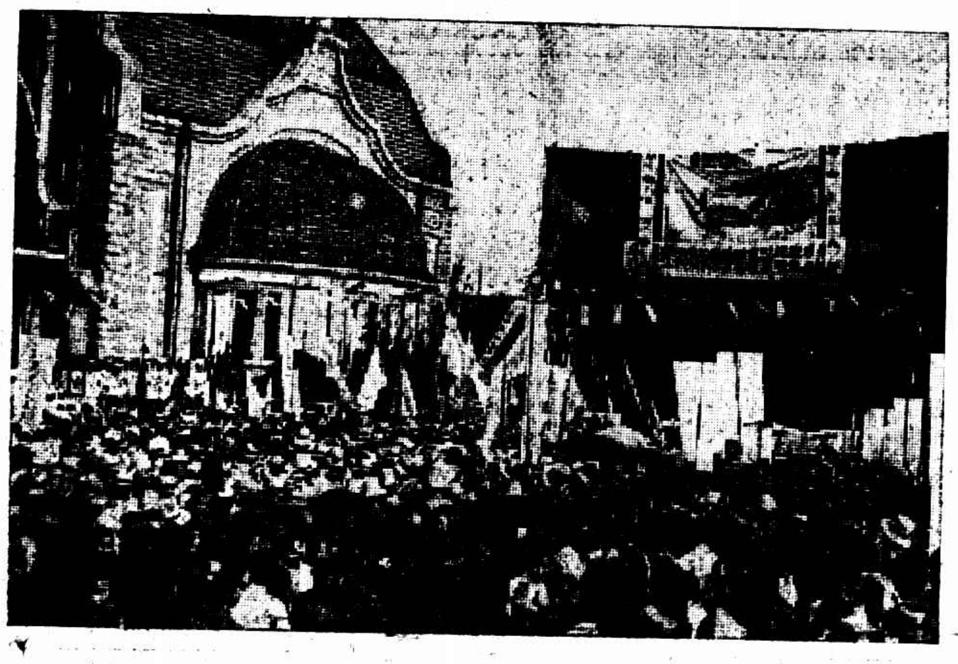

Ⓒ濟南之宣傳大會　子琳照相

Ⓓ杭州大會情狀　周雲亭贈

四月初一日起 六週大大大廉價紀念贈品一月

九福堂

七子山人・宣荻舟・書對・松道人・花鳥・朱紫翔・胡睡仙人物一律免潤

九福堂箋扇莊謹啓 祇收墨費 電話中央五三六九

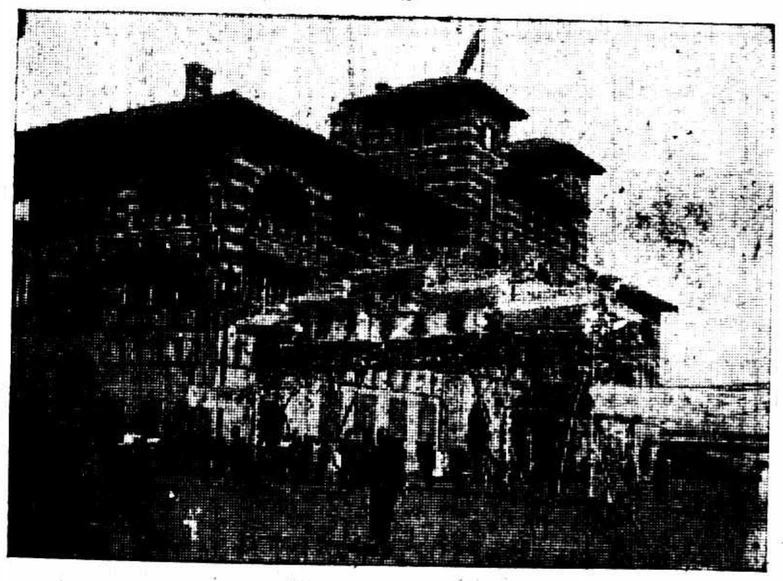

Ⓔ上海北車站之素牌坊　張有德

Ⓕ北平迎櫬中之馬隊　同生照相

Ⓖ天津各界在平站俟候靈車　鼎章照相

Views from different places concerning the conveyance of Dr. Sun's casket. Ⓐ The mass propagating meeting in Wusih. Ⓑ Members of General Laborers' Association went to receive the casket in Tsinan Railway Station. Ⓒ The mass propagating meeting held in Tsinan. Ⓓ Another mass meeting for the same object held in Hangchow. Ⓔ The mourning monument erected in S. N. Railway Station (north). Ⓕ Cavalry participated in the procession in Peiping. Ⓖ Persons from different circles were waiting for the coming of the train on which the casket was conveyed.

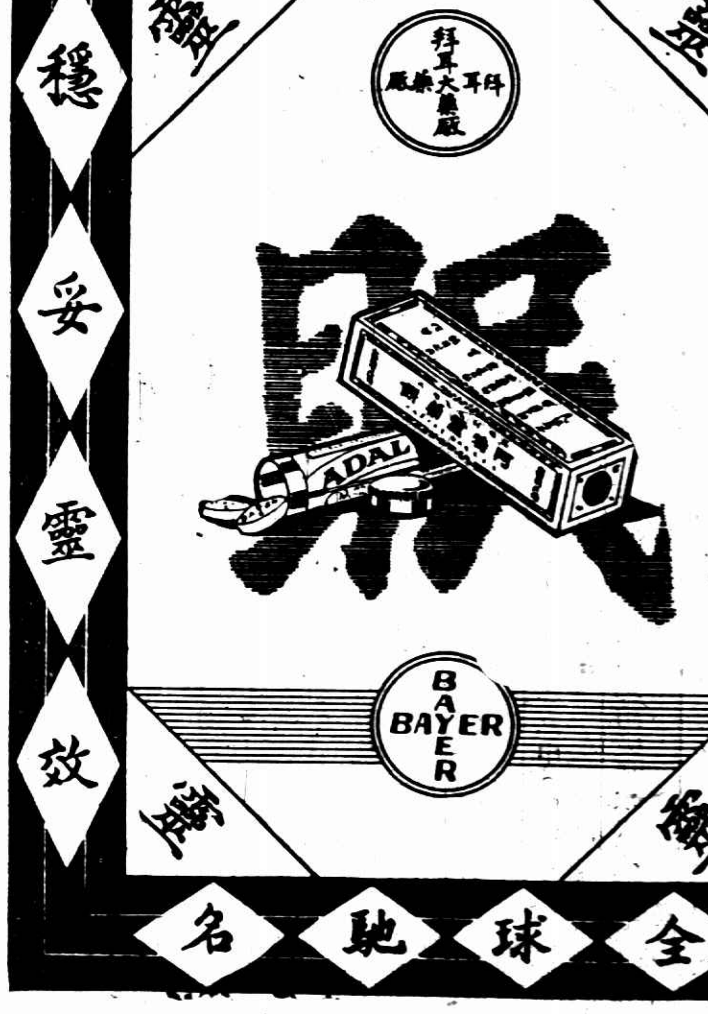

龍套人語（一四）

時報版權不准轉載

計遣李猪將軍絕命　刑求沈鴇妙技承恩（四）

卻說徐仁山自從他的寵屬余道尹、被省憲會提出查辦以後、實在鬧的風聲太大、祖護無從、只好囑其自行辭職、一面又算敷衍過了省憲會的面子。不過心中覺得悶悶不樂。正在簽押房中拈鬚沉吟、不得主意、忽然身傍一架電話機鈴聲震動、便知是黎純甫黎將軍親自打來的、原來他和江寧將軍黎純甫約定、另裝這一具話機、除他兩人外、是沒人敢用的。於是趕緊拿起聽筒一聽、卻是純甫約他過去、商量要事。原來袁家慶皇帝早已死掉、北洋這些帶兵頭子、又把馬義甫馬將軍抬到北京去做大總統、便把這位黎純甫從江西調到此地、繼承了馬將軍之位。馬義甫正位北京、頭一件德政看見禁中三苑養的魚這麼大了、白養着可惜、便把來一起賣與外國人、得了一筆小小横財、總算是富有天下算竭錙銖的一樁美德、傳諸中外、千古不朽。不幸他賣魚的錢尚未用完、也就一瞑不視、遨遊地下、尋外國的斯密亞丹講求原富學說去了。這時國會早已解散、政權操之武人、他們看不慣這些酸子講約法寫選票、便爽爽快快的擁了個袁皇帝時代的國務卿余大先生來、也可以使人發運會無常之歎。他是位少年翰林、可是在玉堂金馬班中、著實的不得志。只因這時南北名流大老。如莊壽香潘子英翁和甫之倫、大都以淵博僻學相詩尚、說經則屏左氏而進公羊、論史則注重遼金元三代、考究西北地理、稗販古篆殘碑、館閣中趨承風氣、大家買兩部線裝書看看。惟有余澹如、依然死守着高頭講章、八韻試帖、不要說學差主考、沒有他的份兒、簡直連朋友也很少、就只和兵馬同知駐在小站辦營務的袁家慶很說得來。有一天、和袁家慶對酌談心、澹如慷慨言志、說道：「這京官冷宦、實在生趣毫無、但願外放一個州縣官兒、做兩任肥缺、雖說不到腰纏十萬、大約倒可以衣食無憂。」他當時所志如此、那裏知道後來富貴逼人、在前淸做到閣揆、在民國中也玩了一回「適從何來」的元首。還不算外、他的文學博士也大紅特紅、紅到有法國巴京大學來贈他的文學博士的學位、你想還那裏看人去？不過其人深沉有餘、機智自喜、所以在這般槍桿光兒的陣仗裏面、還可以翻幾個觔斗耍耍。他當國的第一年就標榜着要「和平統一」、接連派了兩次議和代表到南方來商量。

這一天黎純甫約徐仁山去、就爲的是招待議和代表的事情。當下純甫告訴仁山代表派的是王楫、已經到了上海等等情形。談了一回、覺得純甫有些精神不振、言語無序、仁山以爲他偶然勞乏、還不在意。臨走的當兒、純甫執着他的手道：「將來的事、要仁老多操心了！如其徐都辦有什麼不到之處、也要費心仁老、多多指教！」仁山聽了不覺一怔、便道：我們自然跟着將軍辦去、怎說這話？至於徐都辦素來精幹、又受着將軍

林則徐在粵焚鴉片有紀念價値

九十年前之六月三日

今日爲六月三日、爲拒毒先哲林公則徐在粵禁燬英商鴉片九十週年紀念之日、駐比公使王景岐、以此日至有紀念價値、前月即電請集煙會呈請國府褒奬、業經國府下令照准、並規定六月三日爲禁煙紀念日、中華國民拒毒會、除派總幹事黃嘉惠入京參加禁煙紀念會外、並於今天發出宣言、

宋慶齡昨晨抵滬

對政治不願發表意見

總理夫人宋慶齡女士、由俄京莫斯科返國、參加總理奉安典禮、六月一日禮畢後、當晚乘專車赴滬、已於昨晨抵埠、抵北站時、爲晨間五時五十五分鐘停車後、夫人即偕其母宋太夫人、其弟子良子安步行出站、孫夫人下車步行出站時、各報及通訊社記者、請求發表政見、由其秘書代答云、總理夫人此次以參加總理奉安、由莫斯科返國、長途勞頓、故即來滬休息、對政治尤不願發表任何意見、

公祭中山先生記

兩租界一致停娛樂

公共租界及法租界內各游藝跳舞娛樂場所之停止、先期由徐交涉員商請領袖總領事克寧瀚召集各國領事會商、一致決議、令巡捕房通告界內各戲園遊藝場等娛樂處所、於一日停止、以表敬禮、而誌哀悼、聞是日租界內不特停止娛樂、即各洋行各中外銀行西人商店、亦均一律停止營業、具見各國人士敬仰中山先生之誠摯、

閘北所見

前日因總理奉安大典、閘北各學校•各工廠•各大商店•暨各機關等、除下半旂誌哀外、均休業一天、各處娛樂場所、如戲館•影戲院•奉令停業、而其他零星娛樂、若露天書場•把戲等、亦皆經警察保衞團等飭令停止營業、中山路大統路南北各處空地、平日向有露天說書及耍把戲等娛樂、前日經四區公安局太陽廟派出所、淞滬保衞團二十三支團第二隊、前往勸阻、故氣象非常莊重、北火車站大門前、並搭蓋牌坊一座、上書總理奉安大典、總理精神不死等字樣、車站四周每一門口及廊下、售票處•行李房•候車處等、遍貼各種標語、綴以素色紙燈紙花、一•二•三•四•五號各月台、則懸國旗黨旗、其他各處均用素紙白竹布等綴成、遙望竟成一片白色、淞滬車站、則門首粘有標語兩紙、總理銅像旁其處、亦有用白布書成之標語數幅、

市黨部公祭

前日爲總理孫中山先生奉安大典、市黨部特召集全市同志及各機關各團體各學校代表、於上午九時、在新普育堂舉行公祭典禮、到各級黨部代表、及各民衆團體代表、各男女學校代表不少、

各區之公祭

▲江灣　上午九時、七區黨部、在大禮堂舉行江灣民衆公祭典禮、參加團體、有七區黨部及各分部、復旦大學暨校工會、勞働大學暨校工會、三友實業社總廠、公安局、水工會、商民協會、農民協會、江灣區市政委員會、江灣青年社、婦女協會、立達學園、及江灣各小學、下午該區黨部宣傳部復分隊至各宣傳處演講、聽衆甚多、秩序井然、至七時許、始告完畢、又該區所屬第五分部執委袁哲等、率領全體黨員、分隊出發往鄉間宣傳、俾民衆對于總理安葬、更得深刻之認識、

▲吳淞　上午九時、八區黨部召集吳淞區內各分部各軍政機關及各民衆團體、在該部大禮堂舉行大規模之總理奉安公祭典禮、禮堂滿挂各界所送之輓對花圈六十餘件、布置莊嚴肅穆、到有各團體代表及民衆三百餘人、公祭如儀、由主席獻花、區黨部及吳淞中學相繼讀祭文、致誄詞、末由主席報告公祭總理應有之覺悟、繼呼口號、攝影散會、

▲楊思　楊思各團體、假楊思小學校大操場舉行總理安葬紀念大會、會先期由楊思小學教職員布置會場、中懸總理遺像、前供鮮花時菓、兩旁滿懸各界輓聯、頗爲莊嚴肅靜、上早九時半、舉行公祭典禮、由五區二十三分部常務陳寶彝主席、是日到會者各法團及本區民衆約八百餘人、

各學校之紀念

▲江灣國立勞動大學　昨晨八時、在工院大禮堂、開總理安葬紀念會、全體教職員學生均出席、行禮如儀後、由主席程千雲、七區五分部常務易克嶷、學生會代表陳表、恭獻花圈、孫兆乾等讀祭文、繼周長憲報告總理安葬經過情形、末由教職員代表朱通九等致哀辭、禮畢、整隊同赴七區黨部、參加民衆團體公祭、至十一時始返校、

▲巨籟達路鐵華公學　上午十時、校長及教職員率領全體學生、齊集中山堂致祭、與祭者約四百餘人、

各團體紀念會

▲銀錢兩公會　本埠銀行公會錢業公會、除公推代表晉京參與外、特於上午十一時、在香港路銀行公會內恭設靈几、舉行公奠、

▲南市商聯會　上海南市商業總聯合會、上午九時、在城內侯家浜浙紹公所內召集全體執監委員及各路商聯會出席代表、特開紀念大會、全體委員均出席、

▲醬業職工會　上海醬業職工會、舉行總理奉安大典禮、主祭翁瑞夫、司儀沈家濱、讀祭文金楚相、獻花吳松泉、

各機關之典禮

▲海軍司令部　高昌廟海軍總司令部、及特別黨部政治訓練部、上午十時、在司令部大草場、舉行總理奉安公祭典禮、除司令部黨部政訓部三部全體人員外、尙有直屬各小組全體黨員、及駐滬各艦各艇黨部代表、江南造船所黨部全體執監委員等、約五百餘人、由代理總司令陳季良主席、副官長道譽司儀、秘書鄺友姿讀祭文、行禮如儀、情形悲壯嚴肅、並攝影以爲紀念、

▲縣屬各機關　上海縣黨部縣政府及縣屬各局全體工作人員、及全體軍警計五百餘人、於上午九時、齊集縣政府大禮堂、舉行公祭典禮、

青年週報第十一期出版

青年週報自改組後、第十一期於一日出版、篇幅視前放大一倍、內容豐富、排版新異、乃一別開生面之刊物、所登稿件、精彩異常、且富有興趣、實爲青年士女之良好伴侶、定閱全年八角四分、如附郵八分、贈送全份、郵票半分通用、一月爲限、並歡迎各界同志加入、社費每月半元、件寄虹口郊北路老元吉里五一〇號、

旅館已開業

莫干山避暑

莫干山風景秀麗、對於夏季避暑、尤爲適宜、每屆夏日、本埠中西人士前往避暑者甚多、滬杭甬路局爲便利旅客起見、特於屆時臨時設避暑旅館、招待旅客、該旅館對於旅客之起居飲食浴室等、設備甚爲完美、故深得各界人士之讚許、茲已屆初夏、故該旅館業已開幕、招待旅客、茲聞昨日上午八時十分之滬杭特別快車、北站已售出赴莫車輪聯票十二張、均至拱宸橋下車、改乘路局自備汽輪、至三橋埠再換乘肩輿上山避暑、沿途並由路局特派專員招待指導、

務本同樂社

一週紀念游藝會

本埠務本同樂社、係商學兩界毛賓三方九齡陳慶誠夏文才等發起組織、平日對於社會服務、頗具熱忱、故會務蒸蒸日上、深得各界人士之贊許、茲已屆一週紀念、故該社特召集全體社員、開籌備會議、討論舉行游藝慶祝事宜、當推定籌備委員王賓三（總務）、陳慶誠（常務）、方九齡（總幹事）、夏文才（游藝）、張嬉娥（歌舞）等數人、負責着手籌備、聞已定於本月十六日假西藏路寧波同鄉會舉行、節目有張嬉娥女士導演之黨化舞、方娟娟女士之拉戲、周君之火棍、及該社之新劇等、均極有精彩、券資定爲一元、由世界書局代售、

上海漫畫出版

五十八期

今日出版之上海漫畫、封面爲魯少飛君所作「戰爭乃現代世界上之重要人物」、諷刺入骨、淋漓盡致、此外如文農之鞄狗商量、英超之神秘之神、同光之授受、光宇之人間底聖母•振宇•滿美•詠蓮•少飛•均有作品、滑稽突諦、風趣動人、加以印刷精良、着色鮮艷、鉛印部有總理奉移數幅、奪得女子籃球錦標之東南女體強東隊、蘇州三中運動會等等、頗新穎悅目、又聞該報五集彙刊現已出版、每冊定價一元二角、第一次叢刊每冊收洋六角、

中華青年德育會

舉行游藝會

虹口狄思威路天同里、自組織中華青年德育會以來、已屆半載、成績斐然、該會爲普及青年德育及平民學識起見、倡設一義務學校、亦經

新新到夏季女鞋

南京路中新新公司三樓之鞋部、運到大批新式白帆布鞋及絲光花布白膠底女鞋貨料數十種、堅固耐用、花樣新、定價廉、

徵輪不受支配

航業公會覆電解釋

日前徵輪運送李楊二師、有淞滬警備司令部租用之大昌濟通二輪、忽而不受支配、托詞推諉、南京軍政部軍需署長俞飛鵬、特電本埠航業公會查究、航業公會當亦覆電解釋、

上海國貨工廠聯合會全體出發赴杭

上海國貨工廠聯合會、參加西湖博覽會、特建大規模國貨商場、早經興動一時、茲悉該會因大會開幕在即、決定於今日上午七時、領導全體會員約四百人、齊集北車站、乘八點十分特別快車出發赴杭、除原設各科各股外、並臨時組織衞生隊、行李保管委員會、縝密周到、有加無已、

援助張案委員會

首次會議

通過內部組織　分配各項職務　調查家屬近況　探詢交涉情形

本埠各界、對張學亮被英兵慘斃一案、異常憤慨、於上月二十九日、由各界代表大會討論援助辦法、當推定七團體組織委員會負責進行、昨日（二日）下午二時、該委員會開第一次委員會議、討論事項、㈠本會名稱案、（議決）本會定名爲上海各界援助張學亮慘案委員會、㈡本會組織案、（議決）組織分宣傳交際總務三科、㈢職務分配案（議決）（甲）（宣傳）市民訓會、（乙）（交際）報告工會、商人團體整理委員會、南貨業職工會、（丙）（總務）、閘北水電工會•酒行業工會•婦女協會、㈣籌劃安葬辦法案、（議決）推水電南貨兩工會先行調查張學亮家屬近況、及向交涉公署探詢交涉情形後、再行籌劃舉行辦法、㈤本會經費籌措方法案、（議決）暫向市黨部請撥五十元應用、㈥本會固定會址案、（議決）向學整會商借會所、㈦本會辦公時間案、（議決）規定每日上午九時至十一時爲辦公時間、㈧本會常會日期案、（議決）規定每三日開常會一次、議畢散會、

小消息

▲海寧同鄉會籌備處、昨日召集臨時會議、議決、一成立日期展期至六月十六日、地點假寧波同鄉會、二呈報社會局及黨部、發各團體請柬、三登報通告、最後僉瑞毛臨時報告、海寧教育當局、有取消中山中學之說、討論結果、先由查人傳私人名義、函詢實情、再定辦法、

▲麻袋工會、昨開第三次籌備會、議決已登記會員尙有未繳入會費者、展限於本月五日止、一律繳納到會、並領取會員證、又定六日下午一時、邀少年宣講團舉行正式成立大會、

▲閘北白十字會醫院、自去年建築完竣、以迄於今、施診給藥、悉臻完備、而對於添設產科醫、悉心研究、不遺餘力、近悉該院聘請王味根醫學博士爲醫務主任、查王博士在上海同濟學校八年、留學德國柏林大學四年、得博士學位回國後、辦理北平療養病院婦科產科主任四年、去年返里、充任原籍芷湘醫院院長、已兩年於茲、

▲本市五區二分部、於五月二十八日開改選大會、到黨員八人、由凌銀侯主席、王梅卿紀錄、結果凌銀侯、楊國勳、王梅卿、當選爲執行委員、徐誠入、楊德彰爲候補、

天氣報告

天文台報告、昨日琉球以東颶風仍繼續向東方進展、南方風向不定、北部有時介風、天氣晴朗、揚子江流域有雷、最高溫度爲八八•三、最低爲五五•〇、預測今日天晴、早晨氣候較冷、有東南風、氣壓仍上升、

昨日引翔鄉賽馬之成績

第一次

馬名	騎師	磅重	馬位
㈠格來掘來恩夫Great Triumph	恩加邢沙	158磅	337張
㈡格林度留脫Glen Dochart	H柯拉沙	158磅	188張
㈢維脫洛克Veldrock	沙各洛夫	152磅	78張

總時間五四•三最後二法郎一八•一　頭馬勝四乘二三馬相距四乘
獨贏　四九八張十五元一角（獨馬票總數一七七四）
馬位　㈠八元四角㈡十一元六角㈢十九元八角　馬位票總數1529
搖彩　㈠一六五號二百六十三元二角㈡二四〇號七十五元二角㈢三七四號三十七元六角
副彩　二十三張各得洋二十元號碼如下　三九四　二九　四六二　四九
〇　一三二　二一九　二六九　一〇〇　一四一　三七　四
三二五　二〇二　三二九　四五　三〇〇　四〇八　五一二　一
六六　二二六　二〇三　一九四　五一六

第二次

馬名	騎師	磅重	馬位
㈠拉夫脫來Raftry	拿特	150磅	150張
㈡勒甘抱愛Lucky Boy	恩加邢沙	163磅	350張
㈢克老司反呀Crossfire	H柯拉沙	146磅	217張

總時間二•七最後二法郎三〇•一頭馬勝半乘二三馬相距三乘
獨贏　一一八張八十二元六角（獨馬票總數二二九五）
馬位　㈠十七元九角㈡十元五角㈢十三元九角　馬位票總數2215
搖彩　㈠二一三號四百十一元六角㈡三〇六號一百十七元六角㈢三四六號五十八元八角
副彩　十七張各得洋二十元號碼如下　四四七　一七九　五八　五六四
一八五　一〇二　二四〇　五七五　四九六　五三　三六四
五五〇　二八一　二六九　一二四　三五一　五七八

第三次

馬名	騎師	磅重	馬位
㈠伊利馬路末子Ilya Nonrometze	海馬維去	152磅	216張
㈡海瑚騮Herodom	H柯拉沙	142磅	182張
㈢格林衣格而司Gleneagles	李大星	171磅	351張

總時間一•五八•四最後二法郎二九•四頭馬勝半乘二三馬相距一乘
獨贏　三五二張二十七元七角（獨馬票總數二三〇一）
馬位　㈠七元七角㈡八元九角㈢七元
搖彩　㈠五一四號六百十六元㈡二八六號一百七十六元㈢三二七號八十八元
副彩　六張各得洋二十元號碼如下　四八一　五二五　六〇〇　二一四
二九七　三三

第四次

馬名	騎師	磅重	馬位
㈠英脫落的夫Interruptive	H柯拉沙	159磅	377張
㈡馬阿米Mon Ami	海馬維去	152磅	602張
㈢溫克Wynk	拿特	148磅	91張

總時間二•五•一最後二法郎三〇•二頭馬勝一乘二三馬並馬
獨贏　五九四張二十一元九角（獨馬票總數三〇六七）
馬位　㈠十元㈡八元一角㈢二十六元　馬位票總數1613
搖彩　㈠五〇九號六百四十四元㈡三二〇號一百三十八元㈢一一七號一百三十八元
副彩　十張各得洋二十元號碼如下　一五　五九一　六一　二九八　二
七〇　三九七　二七六　三八八　六　六一四

第五次

馬名	騎師	磅重	馬位
㈠曉對麥克具Shorty Mcgee	李大星	147磅	398張
㈡地邵脫盤The Chatty Bird	孫信永	146磅	64張
㈢勃雪飛而司Bucephalus	張應達	156磅	506張

總時間二•三八•四最後二法郎三一•三頭馬勝一馬頭二三馬相距大半乘

第六次

馬名	騎師	磅重	馬位
㈠狗脫勃拉克Boot Black	黃淸濂	166磅	606張
㈡勃拉脫來特Bright Lad	大拉司	152磅	400張
㈢反臉那脫Fairy Knight	胡會林	147磅	166張

總時間二•一〇•一最後二法郎三一•一頭馬勝大半乘二三馬相距四乘
獨贏　六四二張二十一元一角（獨馬票總數三一九六）
馬位　㈠八元一角㈡九元一角㈢十六元　馬位票總數2720
搖彩　㈠九號七百十六元八角㈡四二二號二百〇四元八角㈢六四四號一百〇二元四角
副彩　十四張各得洋二十元號碼如下　六一四　七三一　二四七　五六
八　六〇四　五九二　六〇九　七三四　七八〇　五六〇　四五
五　八〇五　五七八　三二二

第七次

馬名	騎師	磅重	馬位
㈠天馬山Tien Mao Shan	拿特	144磅	235張
㈡地聽好司The Tin Horse	張應達	148磅	445張
㈢聖派脫立克St Patrick	大拉司	160磅	273張

總時間二•七最後二法郎三〇•二頭馬勝一馬頭二三馬相距小半馬頭
獨贏　二九二張四十六元一角（獨馬票總數三一七一）
馬位　㈠十三元二角㈡二十一元四角　馬位票總數2601
搖彩　㈠二三四號七百六十四元四角㈡三一六號二百十八元四角㈢六二九號一百〇九元二角
副彩　十一張各得洋二十元號碼如下　七三三　五三五　三九五　四五
二　三六〇　二五五　六二二　七一六　九九　二九六　四八二

第八次

馬名	騎師	磅重	馬位
㈠勿蘭寶貝Flander Poppy	拿特	155磅	366張
㈡英定康Indian Corn	李大星	158磅	366張
㈢慢來老特Merry Lord	胡會林	164磅	184張

總時間二•三八•三最後二法郎三〇•三頭馬勝三乘二三馬相距大半乘
獨贏　九七〇號十三元（獨馬票總數二九八八）
馬位　㈠六元㈡六元㈢七元一角　馬位票總數1361
搖彩　㈠三四六張八百七十六元四角㈡三五三號二百五十元四角㈢二三四號一百二十五元二角
副彩　三張各得洋二十元號碼如下　五六二　一三二　六九五

第九次

馬名	騎師	磅重	馬位
㈠快脫衣扶Quite Eve	海馬維去	157磅	424張
㈡天老壓子Tien Law Moizo	畢浩淸	155磅	316張
㈢氣倫派雷特Grand Parade	王瑋	140磅	15張

總時間二•三六•四最後二法郎三〇•三頭馬勝一乘二三馬相距三乘
獨贏　六五〇張二十二元八角（獨馬票總數三四九七）
馬位　㈠八元七角㈡十元㈢一百十一元三角　馬位票總數2014
搖彩　㈠一五八號一千三百五十八元㈡二五一號三百八十八元㈢四二五號一百九十四元
副彩　六張各得洋四十元號碼如下　一三八　三六一　一四　一八〇
二九〇　二七三

第十次

馬名	騎師	磅重	馬位
㈠惠脫掘來根White Dragon	畢浩淸	149磅	215張
㈡喬來林大Jolly Lindy	黃淸濂	152磅	499張
㈢司比特夫脫Speedfoot	哈利司	144磅	310張

總時間二•二〇•四最後二法郎二九•三頭馬勝一馬頸二三馬相距二乘
獨贏　三五二張三十四元二角（獨馬票總數二八三六）
馬位　㈠六元三角㈡五元五角㈢五元九角　馬位票總數1412
搖彩　㈠二九〇號八百九十八元㈡六五六號二百五十六元八角㈢四四四號一百二十八元四角
副彩　三張各得洋二十元號碼如下　一九一　七一一　一一四

第十一次

馬名	騎師	磅重	馬位
㈠亞而近納兒Old General	H柯拉沙	152磅	194張
㈡求南立司脫Journalist	顧兆麟	157磅	169張
㈢南京Nanking	田七	157磅	41張

總時間一•三一•一最後二法郎三〇•二頭馬勝一馬頸二三馬相距一馬頭
獨贏　三〇二張三十七元五角（獨馬票總數二六六七）
馬位　㈠十六元三角㈡十八元㈢十八元五角　馬位票總數202
搖彩　㈠六三九號七百〇八元四角㈡一九二號二百〇二元四角㈢九八號一百〇一元二角
副彩　十七張各得洋二十元號碼如下　七〇三　三九七　七四四　四八
五三八　一七六　六七八　九　六一三　七二三　三一八　三
六七　五四八　七六二　六二七　一七三

第十二次

馬名	騎師	磅重	馬位
㈠果翁辣盧Go-on-Rush	派金	152磅	237張
㈡反臉司不林脫Fairy Sprinter	吳克司	167磅	241張
㈢福的雪克司Forty Six	孫文琴	144磅	161張

總時間二•四一最後二法郎三〇頭馬勝一乘半二三馬相距一乘
獨贏　三八七張二十六元（獨馬票總數二三六九）
馬位　㈠八元八角㈡八元八角㈢十元七角　馬位票總數1405
搖彩　㈠四二三號八百四十五元六角㈡六一四號二百四十一元六角㈢九二七號一百二十元八角
副彩　十八張各得洋二十元號碼如下　七七九　八一九　五四三　五一
〇　七二二　四七四　六八五　九九　二〇一　七二八　二九七
七二　二九八　七九二　四三九　五六八　一一　一〇七

南洋襪廠

總號　南號　新到大批汗衫

物美價廉
男女均備
惠臨選購
無任歡迎

地址
總號　五馬路寶善街
南號　大馬路香粉弄東

仇殺…看貨檢查員
…奚小毛屍浮小浜中　身上有傷痕多處　…兩人跡涉嫌疑待究

滬西勞勃生路喜和紗廠北崇信紗廠前之小浜中、昨晨七時許、發現一男屍、自東浮來、潮退、屍又東浮、當被一船上人瞥見、報告六區公安局、將屍撈起、檢驗、得該屍身穿藍布短衫袴、白襪無鞋、身上有刀槍傷痕多處、計嘴傍刀傷一、左耳根上刀傷一、肚臍眼上槍傷一、子彈未見穿出、右胸刀傷一、右肋骨上刀傷一、血水流出、十分腥臭、並在衣袋內、搜出護號一紙、書爲新勝轉運公司浦江駁船看貨檢查第四號等字樣、後查悉男屍名奚小毛、三十六歲、浦東人、母陸氏、六十六歲、住浦東三官塘、現在法租界康悌路榮華里十八號張公館內爲女傭、陸氏共生二子、長子名寶生、四十歲、業成衣匠、小毛係其次子、原在新勝公司內爲看貨檢查員、因結仇於人、致被暗殺、拋擲浜中、其被害之時、當在一日之晚、或在二日之晨、據一說、去年九月中、新勝公司有工人犯刑事案、後被公安局所破、有二人至今押在蘇州高等法院中、其同黨認公安局之破案、係小毛通風報信、故有此慘劇之發生、現在六區公安局正在密查、屍身則於今日報地方法院相驗、然有張阿坤（二十四歲、吳淞人、新勝公司第六號看貨檢查員）、陸成福（三十一歲、海門人、住談家渡平房中、係新勝公司十五號看貨檢查員）二人、於奚屍發現後、奔走各處、種種舉動、甚覺怪異、故公安局將該工人拘押待究、

遺棄之少婦
請准法院　與夫離異
不給贍養費用　猶須訪夫下落　於情於法欠公

少婦劉冠羣、延詹紀鳳律師向臨時法院訴其夫江西人李家溱、不顧贍養、請求離婚一案、前日午後由李謨推事開審、被告不到、劉氏訴稱、民國十二年嫁與李爲妻、在滬結婚、其父李宗鐸係清季顯官、現寓平津、自嫁後未滿一月、被告即離滬赴平、嗣在天津會晤一次、迄未會面、亦無音信、並不寄資來滬、作爲家用、現恃教讀度日云云、法官爲愼重起見、以被告經過合法傳達、仍不到案、遂爲指定特別代理人代爲辯護、據該特別代理人辯稱、被告既在天津、則原告應向天津法院起訴、同時應再訪求被告下落、今所請求、殊與離婚案件不合云云、而原告律師詹紀鳳則稱、被告既無一定住址、依法應以最後之住址爲住址、查原被兩造結婚、係在上海、被告固定之住址、當亦屬上海、其在天津、不過暫時寄居、故被告之審判籍、應認定爲上海、本案應歸鈞院受理、毫無疑義、若云原告應再訪求被告下落一層、於情於法均欠公允、蓋夫之對於妻、本負扶養義務、今本案被告將原告拋棄、並不寄給贍養費用、而猶須待原告訪求其下落、決無是理、況原告業經遵諭公示催告、該被告仍不出面應訴、顯有與原告義絕之默示、應請允照原告請求、判決離異云云、李推事認原告請求理由充分、即宣告判決、准原告與被告離異並着被告負担本案公費

控夫重婚之陳芳貞
許多人證明是妾

女子陳芳貞、前延鄧百克律師代表在法公堂提起刑訴、控告丈夫楊全生重婚、求請賠償損失、前日又案傳訊、先由被告方面證人李梓林即李楊氏稱、婦人與被告楊全生係屬親戚、去年十二月初二日楊全生假平望街福興園菜館娶原告陳氏爲妾、時婦人亦往吃喜酒、當時曾在場目見新郎新娘與大婦三人一局祭祖、嗣後大婦與小婦姊妹稱呼是實、又據證人陳子梅稱、與被告係屬親戚、緣被告楊全生之子天爵未久因大婦不能生育、故央媒娶原告爲妾、且於結婚前一天、商人目見女家媒人周樹林與被告大婦談話、官問大凡娶妾是否有坐花轎之例、答未曾見過、惟當時本不允坐花轎、因女家係獨養女兒、要面子、故要求坐花轎、而男家之大婦寬宏大量、故允許的、又據商成林稱、被告楊全生之大婦即是民人之女兒、因不生育、與民人商酌娶妾、是以民人是日亦往吃喜酒、況原告與被告兩造未婚之前、曾經約齊兩造家長及民人之女即被告大婦、同至戲院看戲、已經會面數次、何稱不知娶妾之理、婚後原告之娘家即邀請民人之女及女婿同去吃飯、事後民人亦設筵邀請還禮可證云云、又據證人李慶祥汪長壽王正奎卞阿三等上堂證明被告實娶原告爲妾、並非正室等語、訊至此、時已過午、中西官諭飭退去、聽候復訊再核、

一母所生何能爲夫婦
偕逃路上被拘

六區一分所虹橋路派出所巡長黃德新、前日下午三時、在王家樓左近地方、查見有黃蔡貞及婦人朱朱氏、攜帶包裹、行蹤可疑、徘徊路中、一再盤查、供係倂逃、當即傳同本夫朱良洲、一倂解所、據朱良洲供、住楊家樓、業農、與朱朱氏成婚已經八年、氏平時在廠做工、今日彼二人之行爲、我適外出、完全不知、據黃供、二十七歲、寶山人、現在靜安寺永和飯店爲堂倌、與朱氏姘識、今日與其偕逃、係本星期一日商定、並由我租定曹家渡馬路楊宋金桃家房子、預備同居、朱朱氏供、二十五歲、與宋良洲係一母生養、故不願和他做夫妻、餘供與黃同、當經送所解究、

豎墓碑爭執判決
祖妣內加一「生」字

已故鄭錦峯之妾徐氏、因□生墳、命其孫出面豎立墓碑、稱爲六世祖妣、經其嫡子鄭志賢（即錦峯髮妻潘氏所出）得悉、以徐氏不應僭越名分、擅滅嫡室、遂向臨時法院起訴、經李謨推事勸令和解、於碑上加生母字樣、以免嫡庶之爭、該氏猶不能從、乃諭退候核判等情、已誌本報、茲悉該案業由李推事於日前開庭宣告判決、諭知被告鄭徐氏應於墓碑上祖妣內加一生字以分嫡庶、而正名義、着被告負担本案訟費、

奪布……疑妻不端
一怒……碗擲刀戳

住閘北永興路玻璃廠附近草棚內之寗波人羅永才、賣牛肉爲業、妻王氏、四十三歲、昨日上午、羅在外營業、氏偶出購布、羅忽返家、不見其妻、心有懷疑、乃出外探尋、見氏在某洋貨店與店夥爭布疋、羅以爲氏行爲不端、立即返家、移時、氏返、羅乃厲聲謂其妻曰、汝備中購、氏無意中答云、汝何心急如箭、非遇鬼乎、孰意羅不問情由、將桌上之碗、拋擲過去、適中氏之頭部、血如泉涌、復持菜刀、將氏之眼角戳傷、氏痛極呼救、聲達戶外、一時鄰居驚集、旋經警到來詢悉情由、將羅與氏一倂扭入四區總署、以夫婦口角、本屬常事、惟羅膽敢持刀戳人、因悍已極、着解局究辦、

小孤孀幾被搶去
登徒子癡心妄想

住居滬西小沙渡石灰窰地方之鹽城人楊茂芝之寡媳王氏、現年十九歲、在日華紗廠作工、詎前數日有住居閘北恒豐路長興里第三十一號向充小工之穆阿二、每待王氏由廠而出、輒攔路調戲、王氏不睬、逕行返家、乃該小工穆阿二竟癡心妄想、於前日下午四時許、邀同友人姚德寶張金標、前往楊家、不問情由、遽欲將王氏實行强搶作妻、經楊鳴警將穆姚張三人一倂拘入六區警署、解送地方法院訊辦、

滬西勞勃生路　火燒草棚二百間
一嚇一跌送兩命

昨晚六時○五分、滬西勞勃生路新浴堂後面草棚失火、延燒二小時之久、火始稍殺、結果調查、約共焚去草棚二百間、有一江北男孩夏二（四歲）因在病中、受驚嚇死、並跌死江北男子一名、聞火頭爲李阿三、二十四歲、阜寧人、拉車爲生、

買菜回來
盜刦金鍊開鎗　中婦右腹

常州人蔣春龍、向在南市大東門內彩衣街開設鑫錩祥帽作、其妻祝氏、三十八歲、鎭江人、前日上午八時許、祝氏提籃從附近菜市買菜歸來、中途欲將購就之菜數種帶交其母家、比至靈濟街華盛里六號母家後門口、突遇盜匪兩人、一穿藍布短衫袴、一衣黑布短衫袴、出槍威嚇、即攫其頸項上金鍊一條、正圖逃逸、該氏即極聲喊救、兩盜恐有不利、立即返身開槍、彈中氏右腹、盜即乘機逸去、該氏後經其夫車送上海醫院醫治、聞所傷尚無大礙、

焚斃車夫
香煙頭落下　加油不小心

周浦人姚友良、三十四歲、在徐家匯孝友里口陸阿囡處爲運貨汽車之下手、前日下午七時半、姚在該里口添加衕司林、因口內含有香煙、偶一不愼、致將煙頭墜下、砰然一聲、經陸聞聲、設法撲滅、而友良已全身灼傷、前晚十一時死於醫院、

正金銀行經理　身中九刀
暴徒入室行刺　即從前門逸去

橫濱正金銀行副經理日人松本一雄氏、住極司非而路三十二號、上月三十一日晨、忽被足聲於熟睡中驚醒、揭帳起視、即被人以手扼其喉、松氏呼救、其妻亦醒、一人遂出利刃、將松氏頭足亂刺、傷處凡九、是時有一日本僕人聞聲入室、而暴徒已竄去、但並未失去一物、警察得訊後、即來勘驗、惟無疑迹可尋、松氏遂舁至四川路福民醫院、因出血過多、疲乏萬狀、厥後知兇手由地窖後窗入內、從前門逸去、

連刦數家
打傷事主　三林鄉警訊

浦東三林鄉西黃浦烏泥廟涇東首葉家牆葉二頭家、前日下午十時、突來盜匪十數人、當被刦去現洋三十餘元及飾物等數件、該匪心猶未滿、又至葉文生家、刦得洋四十元、葉秋生家刦得五元、楊林生楊根生兩家亦遭洗刦一空、並將葉文生頭部毆傷、

爆汽缸慘禍
破舊工房坍塌　死傷男女六人
天章紙廠

楊樹浦路三二一號天章紙廠、前夜（一日）十一時許、汽缸突然爆裂、炸穿屋頂、該屋已舊、頓時坍塌、當場死者有男女三人、其中有一女工爲戴施氏（四十九歲、寧波人）、受重傷者有女孩黃二梅（十歲）、及男工陳阿元（五十四歲）、傷面部及手腿臂等處、又一男工江北人俞子濤（三十三歲）、則受小傷、經分送同仁廣仁兩醫院醫治、

各處之火

巨籟達路　昨晨四時二十五分、巨籟達路八零七號西人達裴司丁Dalelstein家、有二七四八號轎車一輛、引擎中忽爾起火、迨救火車開到、全車已燬、

愷自邇路　愷自邇路二二一三號同瑞泰糖食店、昨日上午十時許、三層樓亭子間中、不戒於火、頓時濃煙直冒、幸救火會驅車趕至、竭力灌救、得未延燒、祇燬亭子間一間、

龍華南首　捷江輪船公司其昌其泰兩輪、並舷下錨於龍華南首水泥廠附近、前晚（三十一）十時許、其南輪船火艙上面二等房間內所懸煤油燈忽然冒火、向上燃燒、登時透穿頂板、勢頗猛烈、火焰向外飛出、登時其泰輪亦被延燒、歷時頗久、始經撲滅、而兩輪艙面房間等處、均已被焚燬、損失不貲、

西安路　昨日下午二點半、虹口西安路永安里一八〇號內突告火警、樓上所住甬人戴仲章之妻沈氏、抱三歲女孩名子、不情急跳下、至傷頭腿等部、後經送入廣仁醫院救治、

縣左路　城內縣左路四十一號張姓家、昨午十二時失火、西區救火會會員葉紅荃在救火時被車輛軋傷右足、焚去灶披一間、

外鹹瓜街　大東門外鹹瓜街施相公弄第九號張初記藥行、昨晚九時許失火、經二區等救火會開到救火車救熄、計焚去灶披一間、聞該行保有火險銀一萬七千兩、經理係張鶴章、

西寶興路　昨晨八時、閘北西寶興路四十六號本地人沈明發所開沈明記木匠作、因擲香煙頭不愼起火、共燬平房四間、其中棺材兩具被焚、

茶樓之賭
夫婦先後被誘　致負萬餘鉅款
婦人參加控告

法捕房捕頭於日前偵得徐家匯路一百五十號婦人應蔡氏所開得意樓茶館中、聚衆賭博抽頭、故帶同包探前往、抄獲賭具數副、連同賭客賭款、一倂帶入捕房、諭令賭客薄罰斥退、蔡氏交保、前日傳至法公堂請訊、有婦人陳杜氏延律師到案聲稱、杜氏之夫名學才、向在法捕房充當繙譯、業已辭退、詎被應蔡氏勾引、前往賭博、致輸負洋一萬餘元、杜氏得悉向責、不料亦被蔡氏勾引賭博、如此情形、將來原告之家庭定遭陷害、故此到案參加、請求重究外、並請保留私訴權云云、詰之應蔡氏供、婦人店中不過叉一千餘麻雀、並無巨大賭博、求請查察、中西官諭令退去、查明再訊、

市衛生局
查究冒名騙財

市衛生局日前據近來時有不肖之徒、冒用衛生局長胡鴻基名義、在外招搖、或詐取財物等事、除通令各屬外、特請各報刊登、如遇有上項事件發生、即扭送公安局嚴辦、

綁刦殺人大盜續審
言無根據　美領警告律師
李章甫……爲肉票裝煙　陳長根……謂被迫胡供　程阿炳……祇承認得款

開庭之前　美領賓問

新閘捕房華探目許德孚余茂山、包探馬宗榮、前在辣斐德路及一品香旅館四十三號房間等處、拘獲盜匪張忠汀吳阿毛李章甫周樹林陳長根、婦人沈淑貞、（師奴女）楊老六、陳王氏等廿名口、抄出手鎗八支、子彈四百粒、汽車兩輛、並查得被告等曾犯綁架葉張氏及綁票盧雲松案、將其解案訊究、各情已誌本報、惟在庭訊時被告吳阿二陳長根之代理律師劉祖望向庭上陳述、謂其當事人係由捕房任用私刑、迫認綁案一起等語、日前午後已屆續審之期、在未開庭時、該案陪審美領門哈特氏即向劉律師質問、

發言必須愼重

因劉律師不諳英語、由譯員將保良編譯、謂凡人在法庭上發言、必須愼重、而有確實證據、因法庭上一言一動、報紙上及筆錄上均有紀錄、其愼重可知、而貴律師在上次庭訊時、驟述當事人係被捕房用刑逼供等語、毫無證據、當時本領事即擬質問貴律師、因欲顧全貴律師顏面、故未發表、以後貴律師欲發言、須有證據及負責任、若再信口而言、本領事須令貴律師退出法庭、故先行警告、而劉律師則稱、本律師所陳述之各點、均係根據當事人向本律師所講之語、至此、羅人驥推事宣告開庭、被告等之代理江一平蔣保釐保廉毅溥武等律師及被害人事主代理律師劉所延之沈彬華律師、均皆到庭、首由捕房代理律師汝葆彝起稱、今日所欲審理之各綁票案、原告到案者祇二三人、故要求將不到案之各原告出票傳案、俾使進行云云、遂開審

葉張氏……綁被一案、被告係李章甫、原告葉張氏不到、延律師到庭聲稱、原告自被綁後、因受驚嚇、即得疾病、至今並未痊愈、現在大連養病、故今日不能到案、至原告如何被綁之情形、本律師均不知悉、惟前靜安寺捕房曾拘獲綁匪丁金福一名、解由貴院訊判死刑、業已執行、而丁犯在庭所供甚詳、請吊該案之卷閱看、自能明瞭云云、詰之被告供、綁架時、並未同往、嗣由匪首高某令伊至貝勒路匪窟代葉張氏裝煙、餘供支吾、繼訊捕房控陳長根綁

金梅仙……一案、金梅仙不到、由其妻舅袁漢良代表到庭稱、原告現在大連、不在上海、其被綁時、我適在紹興、後由其家屬電招我來滬、與綁匪數次接洽、以一萬三千元贖出、與我接洽之匪、並非被告陳長根等語、訊據陳長根供稱、綁架原告時、我並不在場、嗣分得洋數百元、羅推事以陳在捕房承認同往、錄有供單、當向詰問、而陳則稱、因在捕房內難受電刑、故而胡供、捕房律師即起稱、被告既提出是項口供、則捕房不得不加以證明其所供盡非事實、今有證人西探長亨利、在捕房服務多年、可由其作證、遂由亨利投稱、捕房在未拘獲被告之前、得線人報告、謂陳長根係綁匪領袖、嗣捕房在法租界辣斐德路六號拘獲被告時、在其家內抄出手槍五支、子彈甚多、帶回捕房後、被告即領導探員至戈登路廣東路等處、謂曾在該處犯有綁案、至呈案之供單、係被告自願供認、並無用電刑威迫之事、繼又訊被告程阿炳綁架十二歲男孩姚世昌一案、

姚世昌……一案、由姚之母沈氏投案證稱、我兒被綁後、即接得匪函、勒贖價一萬元、嗣以四千元贖出云云、詰之程阿炳、否認綁架姚世昌、祇承認事後分得銀洋、至此、羅推事以本案人證未齊、諭令被告等仍分別押候改期訊理、

一命抵一命
殺人藏屍案　周根生死刑

在楊樹浦路大純紗廠爲看管棧房之本地人周根生、因於上月十九號清晨五時半、將同廠小工本邑人朱祥發、用斧砍斃、將尸體鎖于棧內逃逸、案發被楊樹浦捕房華探陳佑齡、探目朱漢波拘解臨時法院、訊供終結、前晨判決、被告周根生殺人一罪處死刑、褫奪公權無期、

私製僞幣宣判

楊樹浦捕房華探丁玉高朱醉臣西探長華特、於上月十九號在威妥瑪路一〇五七號屋內破獲私造僞幣機關、拘獲甬人應根福方光桃、□州人王秀普及嫌疑犯應巧福吳寶榮、婦人方陳氏方徐氏周李氏等八名口、抄出製造機一架、僞洋二十三元、未成僞洋之銀兒一元、及銅錫塊等物、倂解臨時法院訊明、方徐氏周李氏先行開釋、吳寶榮應巧福交保、其餘應根福等男婦四名、分別還押、各情已誌本報、前晨本案宣判、被告應根福處徒刑七年、倂科罰金六百元、方光桃處徒刑六年、倂科罰金六百元、王秀普處徒刑三年、倂科之罰金如無力繳納、准以兩元易監禁一日、裁判確定前羈押日數、准以兩日抵徒刑一日、製造僞幣之器械用具及製成僞幣二十三元、未製成僞幣一元、均沒收、應巧福吳寶榮方陳氏均無罪、

形形色色

車下之血　昨日上午七點四十分、由杭開滬之三號特別快車上、有兵士一名、搭車至臨平、而該列車駛經該站、照章不停靠、該兵士乃由車內跳下、致跌入軌道、頭部及手足受重傷、嗣由臨平站長派警護送至杭州醫院救治、又上午九點四十分、由杭開滬之五號慢車、駛至嘉興站、有搭客一人、購票來滬、而該車駛經新橋站外揚族、該客忽由車上跌入軌道、致將頭部及腰部亂傷頗重、後經送至上海北站醫院

拐賣未成　無錫婦人王陳氏、上月廿五號在原籍誘拐十三歲女子袁來英一口來滬、意圖販賣、至北河南路老靶子路附近某粵人家、昨被虹口捕房華探何孝智與西探長查見、拘獲一倂帶入捕房、由捕頭詰問一過、諭將袁女送濟良所暫留、王陳氏押候解究、

碎窗竊奶　江北人張紅喜、前晚串黨擊碎塞路二號美商榮發洋行之玻璃窗、入內竊取值洋七十五元之牛奶六箱、銷與虹口菜市街一四二號鎭江人汪福海處、昨被虹口捕房包探潘雨霖等二十二號西探查悉、往將張拘獲、連同收贓人及牛奶帶入捕房、押候解究、

派資動武　碼頭小工徐得勝朱陽元二人、前晚八時許、在老白渡山陽弄與玉山小茶館內分派工資不勻、互起口角、竟致動武、朱怒不可遏、遽持理髮剃刀將徐頭部戳傷三處、同時朱之腰部、亦被徐搶傷甚重、當被三區一分所派出所崗警到來、一倂帶所、判送地方法院訊究

迷路安插　湖州男孩余耆實、身穿□布短衫袴、前日在法租界畢勳路迷路、經捕查見、帶入捕房、送至法公堂請示、訊據該孩供、於前日隨同義父金子桃來申、學習修鐘表生意、中途失散、中西官諭送濟會安插、

一彈中股　住瑪立蓀路餘吉里四四號向在虹口三角小菜場設牛肉攤之揚州人徐珍寶、廿五歲、一日下午六時半、從斐倫路殺牛公司採貨而出、行十餘步、背後忽有衣藍布衫袴之人、拱鎗開放、一彈中徐之股、返身尋覓、其人已杳、乃投醫院求治、

浦江路兩屍
一男……一女

前日清晨五時許、有女屍一具、身穿黑洋布短衫藍布袴、頭梳長辮、年約二十餘歲、浮於北京路碼頭外面浦中云云、鄰陸家嘴捕房派捕將屍運回捕房、又前晨六時許、南京路外灘附近浦灘浮起無名男屍一具、身穿□色長衫、年約三十餘歲、由碼頭上華捕瞥見、報由總巡捕房、電知陸家嘴水巡捕房、將屍帶去、

濟案先烈譚顯章夫人赴平
爲遺孤入學免費

濟南慘案殉難先烈譚顯章夫人徐煜珍女史、（即徐禮焯之長女）及烈士遺孤、于五月十九日在申專程北上、已於廿五日下午八時抵北平、此行專爲遺孤入學免費事、須向就地市政府教育局籌商一切、聞先時已獲得教育部長核准令文、想北平教育當局當能與以美滿贊助也、聞譚烈士遺孤子女七人、長子邦傑、年十五、次女娟傑、年十四、三子良傑、年十二、四女媄傑、年九歲、五子民傑、年七歲、六子仁傑、年五歲、七子世傑、遺腹子也、

三星牌蚊煙香徵文

題目　三星牌蚊煙香與社會之關係
體裁　不拘（字數限一萬以下）
名額　甲等一名　乙等五名　丙等十名　丁等十四名　戊等五十名
酬金　甲等酬現金一百元　乙等各酬現金二十元　丙等各酬現金十元　丁等各酬現金二元　戊等各酬三星牌三號蚊煙香六盒
注意　（子）投稿截止期本年六月三十日（丑）本年七月三十日在本報揭曉（寅）每稿須附三星牌蚊煙香紅色綠邊封記一條（卯）稿寄上海河南路四四四號中國化學工業社總公司文書處（辰）稿上須註明詳細通訊處並署名蓋章、酬時名章須與投稿時同（巳）不依上列規例者恕不取錄（午）來稿無論錄取與否概不發還

治咳專家
唐拾義久咳丸
上海廣西路角父子大藥廠
有防咳之功
每瓶一元　世界各埠均有經售

全昌金鑲天然真珠圈　每付十元
此珠精瑩光潔歷久不變因其天然而生故名之爲天然珠誠閨閤妝飾之妙品也以鑲耳圈戒指尤覺奪目每件十元起碼
價廉物美無出其右倘蒙賜顧請臨上海三茅閣橋西愛多亞路一八二號
全昌首飾眼鏡號啓

清和四月天

既不嚴寒又不溽暑此清和四月天所以爲人人所歡迎也既不絞腸又不傷胃此和平清導丸所以爲人人所樂用也清導丸於飯後吞服一丸爲消化劑臨睡吞服二丸爲微利劑若三丸或四丸則爲開腸劑但無論其劑量大小服後均無絞痛或峻瀉之虞蓋其功力出自天然與其他油鹽等類之猛烈瀉劑大不相同也直隸公爺府大聚元藥號經理來書云「鄙人嘗試用清導丸覺其妙用有出於報端所載者其性清而不寒潤而不瀉服後胃開神爽友人試之亦莫不皆然僉稱良藥信不虛矣」

清導丸每一瓶大洋六角每六瓶三元郵力在內　遠東總發行上海江西路六十號韋廉士醫生藥局各埠藥房均有出售

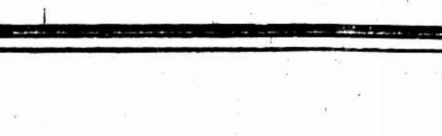

商場行市

釐拆均平

▲洋釐　昨六月二日、釐市平定、惟逢星期、進出交易稀少、而價早市七錢一分六釐二毫五、午後七錢一分六釐二毫五、比較五月卅一日、計漲二毫半、拆兌行情、做開小洋一千二百十八角、銅元二百九十八千四百文、江南小洋、早市計達六錢三分、因有人收羅、下午六錢二分、六釐、較三十一日倘加一釐、廣東雙毫亦加七毫半、上午五錢八分六釐七五、下午五錢八分七釐五、銅元仍爲四百十八千五百文、衣牌二千九百九十八文、角坯二百四十六文、貼水五十四文、

▲銀拆　昨星期日、銀行休假、各莊進出不多、惟同業稍有收解、而銀拆平穩、早午兩市同爲一錢六分、較上月杪計減一分、

大條縮

昨逢星期日、海關及中外各洋銀行均不辦公、所有外匯外股等市槪無報告、惟六月一日倫敦電訊、大條銀近遠期均縮〇六二五、美銀價亦縮二七五、英對美降去一二五、美對英跌落三十二份之五、日美小一八七五、日英不更、倫敦先令縮去二五、至二日電、倫敦大條銀近期續縮一八七五、遠期亦縮一八七五、計廿四辨士三七五、遠期亦縮一八七五、計廿四辨士四二七五、美國售出、市平、又美銀價縮去二五、爲五角二分六二五、英對美及美對英均未見更、同爲四元八角四分八七五、日美又跌一二五、計四十四元一二五、日英降去〇三一二五、計一先令十辨士、倫滬先令加一二五、爲二先令五辨士二五、印匯續落一八七五、計五十六羅比一八七五、

金市頗平

退進七十兩

昨六月二日、金業交易所已照常營業、惟逢星期日僅上午十一點至十二點止一小時買賣、但市況頗平、同業交易清淡、銀條雖縮、滙兌則跌、人心見低、乃價復退進七十兩關口、標兩上開永亨元茂永餘大等稍有買進、元興永志豐永及廣帮均已售出、銀行交易沉寂、茲將一小時情況列下、七月份開盤三百六十九兩四錢、較上週五計小落七錢、大條又縮、日美迭小、故人心遂下也、嗣後僅計六十九兩三錢、末幾回上三錢、爲六十九兩六錢、至十一點一刻、賣戶似多、同至六十九兩三錢、此後尙平、無甚榮枯、最後略高二錢、至午刻收盤爲三百六十九兩五錢、比較五月三十一日、計回落六錢、查一小時最大六十九兩六錢、最小六十九兩三錢、只有三錢高低、物品早開六十九兩六錢、午收仍爲九兩六錢、並查上週中市面稍見恍惚、乃人心忐忑、星期二(上月二十七日)最小價爲三百六十七兩一錢、至星期三、最大價三百七十一兩八錢、因大條又縮、匯兌亦殊故耳、但漲風復趨漲勢、故價未能維持、以後重又退進七十兩關內、比週中共有四兩七錢之盤旋

星期日之外棉

昨(二日)紐約棉市、以天氣良好及多頭了結而跌、計各月期價小去十至七個磅音、現貨小十個磅音、利物浦棉市、計七八月期小去〇八辨士、十月期小一〇辨士、現貨小·一八辨士、孟買棉市、初隨美棉而跌、但後以投機家買進而稍回計平茄爾小三羅比、奥姆小四羅比、勃辣洛小去五羅比

市價一覽

六月二日(星期日)市

◉各國金銀貨幣價

幣	進價	出價
英金磅	一二元四角二分五釐	一二元五角五分
英金鎊票	一二·三九〇	一二·四二〇
花旗合票	二·五五〇	二·五六〇

◉金市（上海錢兌業同益會報告）

◉銀洋錢市

◎蘇州金銀錢市

◉上海物品證券交易所（標金價見九七八標準）

七月開盤三六九·六〇　最高三六九·六〇　最低三六九·三〇　收盤三六九·五〇

◉英美日銀市電訊

◉倫敦銀塲市電報

◉麗澤金銀錢洋銅元銀拆高低表

◉大連油豆餅電一週比較價表

◉紗布交易所一星期登帳價格表（反手十支廿支棉紗人鐘標準）

◎油豆餅　◎滬南米市　◎滬北米市　◉糖市　◉現貨麵粉　◉無錫米市　◉無錫雜糧市　◉煤油

（以上各表數字密集，[illegible]）

專接行李
送車站　車租每時四元　隨帶搬夫四名
上海搬場公司
第二分行
河南路橋堍
電話一八八七七號

河北豐台平奉鐵路工程處命子愼出售
無線電淺說
（全書十餘萬言附圖一百四十幅每本價洋一元二角郵費八分）
樂幅文詞淺近凡是小學畢業的人沒有看不懂的本處如有函購者如果在收到書後七日內將書寄回可奉還書價

愛蘭百利麥液餅乾

麥液餅乾之功能

麥液餅乾係用精煉之麥液製成所以助食消化强肌益體嬰孩期滿十月食之更爲合宜况此餅僅以口涎溶化即可吞下故年邁無齒之長老食之亦所相宜如能早晚吞服助以本公司第三種麥液粉則尤佳矣

上海廣東路四十號　愛蘭漢百利公司發行

梅毒暴發·呻吟牀簀·

服「內服六零六」搽「外搽六零六」頓覺大有起色此內服聖藥之清血解毒外搽藥膏之拔毒生肌其功效之偉大確爲任何藥品之所不能及

價目
內服六零六
每瓶洋一元
七角五分
六零六藥膏
每盒洋一元
綠色洋二角

上海四馬路中太和大藥房總發行

滬寧火車表

上行車　下行車

（時刻表數字細密，[illegible]）

滬杭火車表

下行車　上行車

（時刻表數字細密，[illegible]）

船期

▲進口輪船報告　六月二日

▲出口輪船報告

▲寧波班　▲長江班　▲溫州班　▲福州班　▲穿山定海班　▲定海石浦　▲汕海班　▲溫州揚州班

▲南洋班　▲北洋班

外洋輪船報告

▲英國倫敦班　▲意國里曲亞　▲溫哥武班　▲舊金山班　▲香港小呂宋班　▲爪哇班　▲德國亨保班　▲香港大連班　▲神戶長崎班

上海銀行公會會員

上海四明商業儲蓄銀行

本銀行開設以來歷有年所總行設在上海北京路並設分行於漢口寗波等處其他各大商埠均有代理機關專營一切兌匯押款業務新設保管箱庫……

新式保管箱庫

（電話 中央 六九三九）

亞林防疫臭水

……完全國貨

門售
洋一元三角
一介侖叮
洋七角
半介侖叮
洋四角
四介侖叮
批發另有專章

亞林防疫臭水圖

牆根屋角…爲微生虫及流行性病菌之大本營。宜洒（亞林防疫臭水）消滅之。

陰溝地板…陰溝爲微生蟲及時疫之傳佈機關。地板下之白螞蟻。蟑螂。潮濕蟲。蛇蝎。蜈蚣。及一切不良蟲豸。宜洒（亞林防疫臭水）殺絕之。

厨下膳室…厨下儲藏食料。防止蟲類。須洒（亞林防疫臭水）。惟洒時切勿誤洒食品中。膳室中恐蒼蠅繚繞。勤洒（亞林防疫臭水）蒼蠅避之惟恐不及。

缸甏積水…亟宜倒去。因死水可產蚊蟲。或病菌。惟死水倒出。地上隨洒（亞林防疫臭水）。恐微菌隨塵埃飛起。以侵害人類也。

這是家庭的簡易衛生工作。

大家努力實行·可免疫癘之憂·

上海四馬路五洲藥房發行　各埠藥房均有出售

欲省金錢
請用電灶

電費每月自七兩至九兩
租用電灶每月一兩

工部局電氣處

樣子間　外灘沙遜房子
辦公處　福州路十七號

電話　六六三〇一

今日戲目

常年義務送登

◻電影◻

夏令配克（靜安寺路卡德路口）　三紅伶　二時半　五時半　九時一刻

卡爾登（靜安寺路派克路口）　夢想之島　二時　五時半　九時一刻

大光（靜安寺路）　秘密軍隊　二時　五時半　九時一刻

奧迪安（北四川路）　臨時夫人　二時半　五時半　九時一刻

愛普（北四川路）　出獄以後　二時　五時半　九時一刻

新中央（寧海路）　偵探之妻　二時　五時半　九時一刻

東海（東西華德路）　大俠甘鳳池　革命與美人　二時半　五時半　九時一刻

通俗（南門北門之南）　女海盜　二時半　七時　九時

北京（北京路貴州路）　小船主　二時　五時半　九時一刻

東南（民國路新開河口）　人心不足　二時　五時半　九時一刻

東華（法租界霞飛路）　叛子　下午五時半　夜九時一刻

共和（西門外方板橋）　黑奴魂　日三時　夜七時半　九時半

百星（老靶子路北四川路口）　白璧之愛　二時　五時半　九時

中央（六馬路）　奇俠救國記　二時　五時半　九時半

陸光（博物院路）　夢想之島　二時　五時半　九時一刻

恩派亞（法租界霞飛路）　採花浪蝶　二時半　五時半　九時一刻

卡德（卡德路）　富人的生活　二時　七時　九時

萬國（虹口大連路）　矮親家　二時　七時　九時

中華（吉祥街）　矮家親　二時　七時　九時

◻舞臺劇◻

共舞台（法租界）　夜戲　頭本西遊記

上海舞台（西門路）　夜戲　頭本清朝三俠劍

大舞台（三馬路）　夜戲　全本孫龐鬥智

更新舞台（開封路）　夜戲　前部白蛇傳